盛京時報
陰曆九月二十日
昭和六年十一月一日
發行人 佐原篤介
編輯人 菊池貞二
印刷人 東光明
發行所 盛京時報社 奉天鐵田町九番地
大阪市北區堂島濱通一丁目 盛京時報支社
東京 盛京時報支社

時論

英國何故放棄金本位 (續) (受百)

據此可知英國一日不廢除金本位。則鎊價之漲落。終不越出此高低二運金點之範圍。此種制度之利益。亦彰彰明甚。蓋無論何人。在英經商或投資時。事前存於英幣價格漲落之限度。可有十分把握。不慮其有非常之變動。蓋英國既採用金本位。即以現金爲其貨幣價值之後盾。理論上彼可對吾人作以下之保障。英國曰。

若鎊價在國際市場跌落過甚時。汝毋憂。吾可付汝現金。否則若鎊價上漲過甚時。汝可不必以英鎊付吾。但以現金照定價折算付吾可矣。

以有此保障。故英鎊之價格堅定。凡在英本境或在各國與英有所交易者。於英幣之價格。皆可安然無慮。若有以商品運英者。彼事前得預計所得貨款之數值爲幾何。貨既運出。迨交款之際。決無鎊價暴跌。以致影響其收入預算之理。對英投資者之情形亦然。彼得隨時按定值收回其所投之資。絕無投機之意味。由是人人對於英鎊有一種信心。不但各國之剩餘資本。多有託英代爲保管者。即國際之貿易。亦多有用英金爲貨幣媒介者。以英金爲穩定之貨幣。爲世人所共認也。

茲吾人更進一步。試問英國何以廢棄金本位。

其原因蓋爲各國有多數人士。對英有債權關係者。或在英銀行存款。或對英作短期之放款。或在英有投資者。至是多擬收回其資金。彼等於英鎊並無所需。於是收回時多欲賣出英鎊。買進其本國貨幣。其貨幣無論爲美元。爲法郎。爲福祿金。或其他等等。而賣出英鎊。則爲一致之趨勢。至於各國所以欲收回資金。或以其本國有金融上之困難。需此以應急。或有其他原因。總之以競賣英鎊之結果。鎊價被迫跌落。且跌至最低金運點以下。據理處此情形。即應如上述。履現以濟其窮。但不幸近數月來英國之現金存數銳減。故前所述『若鎊價跌落過甚。汝毋憂。吾可付汝現金』之言。今英國竟不能出諸口。於是英國之情形宛如一周轉不靈之小錢莊。而不得已遂以放棄金本位聞。

或問英之行金本位亦有年矣。而何以於今日露捉襟見肘之態。則以年來美國與法國不斷吸收現金。既得以後。復不用爲信用資金之準備。但深閉之於庫中。而現金在世間遂不能完成其正當之功用。若二國者。利其多金。用以轉貸於需款者(其貸出者不必爲現金)。則債務國家(最著者爲英國)不致被擠至是。

或謂英國亦非一貧如洗者。彼自有其固有之財產。彼對外債務。人徒而索之。彼即出其財產以應之可矣。何爲而如是之拮据也。則以世間有之財產。投放於各國者。一時不易變現收回。其債務人不能立返其債款。故實欲償其債務。惟有賴於現金。但彼所有之現金不足。則如何。則惟有按國際市價付出英鎊。而不付現金。於是英之貨幣不復以現金爲後盾。乃以放棄金本位聞。

但吾人勿誤爲英國乃由是破產也。實則英之財富。據其自夸。甲於天下。何得破產。此則爲暫時之情形。因世界工商衰落。經濟不穩定。乃被累至是。今美國以證券跌落。銀行倒閉累累。人民皆如驚弓之鳥。法國則以情感作用。目前專好集存現金。不顧貸出。此二國神經過敏之現象。一日不除。世界金融終難回蘇。惟英幣在國際市場。素奉爲貨幣之標準。其威權之恢復。逆料爲時終不遠耳。

吳佩孚已準備入甘 現進駐隴南武都以圖再起

西安訊云。自甘局發生變化。馬鴻賓被扣後。形成同漢軍閥之分裂。中央方面雖曾以政治手腕處理。但事實上毫無效果。各方依然在對峙狀態中。具因久蓄思動之吳佩孚。進駐隴南武都。更於甘局前途增一變化之成分。醉生夢死之軍閥。且欲迎吳以自重。馬廷賢等即其一例也。吳居魔窟中久不得逞。乃思向西北活動。以吳之理勢觀察。無論誰何。均取斷定其絕無別樹一幟之可能。其結果不過徒供人之傀儡而已。然吳既移居隴上。不可謂非甘局及西北方面之一種隱憂。故中央方面對此異常注意。曾一再電楊虎城主任監察吳之行動。並令於必要時。得以武力制止其軌外之活動。前次平涼陳珪璋之來陝。即與楊主任商定對吳辦法。據可靠消息。楊已決定派十七師長孫蔚如氏。率隊開赴隴南。進駐天水。驅逐川軍及吳出境。以免擾害西北大局。現孫部尚駐西安鳳翔及漢中各地。俟駐關外之馬青苑師開動西安。孫部即行入甘。刻馬部業已開回。孫部之開動。行期當已不遠矣。

吳自移駐武都後。對於土匪雜軍。以及非中央嫡系之軍隊。曾大施拉攏。其煽惑之結果。實足以擴大地方之擾亂。惟亦有自愛之軍人。不爲誘惑。駐紮安康之綏靖司令張鴻遠即其一也。茲將張致孫蔚如電。附誌如左以見一斑。

孫司令鈞鑒。頃據吳孚派員送來自綫一幅。寬約二寸。長四寸許。上書飛生仁兄勛鑒。得綏定電稱。執事派有代表視明聯君入川。不明相左。弟於九月二日行抵隴南之武都縣。擬先調和甘局。貨地毗連甘省。至希速派代表來武共商一切。來時經由洛陽直到康縣。武都並即。爲川軍駐地。毫無阻滯。如注係容面盡。專此即頌勛安等詞。錄職派視明聯入川。係爲聯防保商。藉以伺探吳氏狀況。及川邊情形。茲來函駐軍武都。陝甘從此多事。謹錄原函。驗電奉聞云云。

中英庚款 購料交貨法

南京訊云。鐵道部以關於中央庚款所購之材料裝運來華。尚未規定。特經詳細考核。以是否應在船上交貨或華岸交貨。在華岸交貨較船上交貨爲妥。已規定辦法七點。昨特函達倫敦購料委員會。再加研究。原文如下。(一)船上交貨。則貨歸貴會自運。一切探詢裝運保險價目。預定艙位。種種接洽手續。在在需人。貴會用人有限。勢難並顧。若仍須託人代辦。另付傭金。則費用未必能較在華岸交貨爲省。而徒增週折。何如直接採用華岸交貨辦法。(二)貨物由承辦商家包運。在中國各口岸交清。可以減省許多手續。爲辦事上簡捷計。亦以在華交貨爲宜。(三)運貨輪船除無定班之船外。各公司船運價大都一律。來往亦有定期。而無定現之船隻。運費雖可較廉。而往往有交貨遲延。甚至不交貨之虞。兩者相較。自以交公司船裝運爲妥。運價既屬一律。自可照價計算。(四)貴會以於船上交貨辦法。爲若將多量貨物彙集裝運。則運價可以稍廉。惟貨量既巨。種類繁雜。艙位之能否適合。殊屬疑問。且訂購者。未必屬於同一機關。交貨日期。自不無先後。設彼此相持。則不惟遲緩堪虞。且難免受棧租之損失。(五)在船上交貨。廠家自必要求立即付清價款。而同時對於貨物。即可不負責任。設貨物到華後。發現品質不良。形式不合。數量缺少。以及損壞等情。勢不能再向廠家追償。若另行訂購。展轉需時。因致貽誤工事。則更得不償失。如係華岸交貨。則立時可向廠家交涉。令其退換添補。自較簡捷妥當。(六)在華岸交貨。材料上船後。若中途發生事變。或到華後有損壞或缺少之處。可由承辦商家幫同向保險行交涉。要求賠償。並可同時即向原製造廠家照樣添補。可免曠時日。(七)華岸交貨。則可保留一部份價款。俟貨物完全在華交清。再行全數支付。較在船上交貨。貨物上船。即將貨款付清。可多一層保障。綜觀上述各點。華岸交貨。實較船上交貨爲優。務請貴會對於上開各節。加以研究見覆云云。

雲南最近財政狀況

北平訊云。某社記者昨赴中央飯店訪雲南出席四全大會代表該省財政廳長陸崇仁。比承接見。陸對該省財政被法人壓迫之情形。及出席四中大會所提議案大綱。發表談話如左。(以下記者問答)(問)貴省財政狀況如何。(答)敝省財政向在法人壓迫之下。因雲南海關有外債關係。中有海關收入。不送省庫轉解所央。輒由該稅關交由法國之滙理銀行轉解。殊不知法人每年以數百萬元經營錫鑛。向香港新加坡等處銷售。彼利甚廣。是以財政大受影響。至於海關徵稅。係由外人估計價格。而商人頗感痛苦耳。(問)全省之收支若干。(答)每年全省稅入收紙幣四千餘萬元。收現金八百萬左右。支出一千二百萬。尚不敷四百餘萬元。(問)軍政費各佔若干。(答)政費佔十分之三。軍費佔十分之七。(問)貴省收支既不能相抵。其整理計劃如何。(答)本省紙幣充斥。擬有整理計劃。整理以後全年可達千萬元之譜。要之一方開源。一方節流。(問)理財情形如何。(答)敝省已實行會計制度。財政公開。管財人員不可賬蒎。互相牽制。並嚴行監督考核。弊竇自無由而生。(問)貴省土地清丈否。(答)土地清丈爲平均地權之張本。本省按照內政部土地司規定辦法辦理。現在昆明城內已丈量完竣。刻已推行外縣。切實施行。一俟土地丈量清楚。財政前途亦有莫大之利益。(問)貴代表將出席四中大會有何提案。(答)經濟以統一爲原則。過去財政問題之紊亂。無可諱言。此次出席四中大會所提議案大綱。(一)財政統一。(二)實行會計制度。(三)節縮政費。

陝北匪患熾

榆林訊云。昨據安定縣販賴來榆者談。該縣前兩月既遭鼠疫之害。最近又受土匪之患。民不聊生。商旅斷絕。該縣僻處陝北西南。且在深山之中。宵小最易盤踞。當下月高桂滋部牧兵竄擾府神之時。駐延安各處隊伍。有些調動。適逢其會。山西厲行清鄉。沿黃河口岸。均派軍隊駐防。所有晉省從前變兵擁類。及所謂保土標客。均無立腳之地。遂由山西偷渡黃河。竄入陝境的海澗延川等處。初來只有數十人。後又與本地歹人結合。傳說已混到三四百人了。不知確否。但所過之處。姦淫擄略。無所不爲。安定各鄉。都被蹂躪。並將莊果坪的富戶譚某架去。花了三千大洋。才把肉票贖回。因此鄉中男女老幼。非常害怕。均躲在山寨上避難。城內風聲鶴唳。一夕數驚。防衛尚周。幸免匪劫。惟距城三十里之望瑤堡。(安定精華全在此堡)曾被圍一次。即經官軍秋園擊退。現時大半竄往延川去了。并云匪人均帶槍械。二三十人爲一股。雖係烏合之衆。但是出沒無常。成爲流寇。官軍東打西逃。南追北散。大有剿不勝剿之勢。且傳匪中參雜學生。有時打的紅軍旗號。又有人說匪內學生。多係販大烟土者。近因山西渡口嚴查之故。不能生理。所以混入匪中。爲害地方。種種傳說。不一而足。所說陝北交通不便。消息不靈。每遇外縣發生一事。要得詳情。難如上天。故拉雜叙出。請負維持地方之責者。注意及之。

徐源泉視防

漢口訊云張印相葛雲龍來謁李鳴鐘。二十八日夏斗寅爲之設宴。按夏師三十七旅與李部三十師調防。范石生部移孝感。范二十八日到漢。

又云徐源泉二十八日往黃陂黃岡等防地視察防務。日內克二十八日到漢。

魯省實行緊縮政策 災祲迭告稅收銳減

濟南訊云。山東二十年度經常費預算。因事勢必要。各項開支較去年度增加不少。惟是入秋以後。災祲迭告。稅收銳減。較以前各月相差甚鉅。致財政廳撥發各項開支。漸有捉襟見肘之虞。財政廳長王向榮具呈省署。陳述情形。權衡輕重。先事預防。以後除黨政經常各費按期撥無外。所有臨時費及新增各費。暫緩進行。並以備不時之需。今日(廿七日)省政府常會。提出此案討論。通過實行。茲將財廳提案原文如左。祕書處報告。據財政廳呈稱。查二十年度。早經開始。所有預算所列經常各費。均關政務進行。不宜少分軒輊。本廳職司度支。自應竭力籌撥。以期進展。惟自入秋以來。偏災迭告。稅收銳減。庫欵所儲。較之以前各月。相差甚鉅。茲時局多故。不時之需。勢所多有。允宜早事綢繆。用備緩急。向榮爲權衡輕重。先事預防計。擬嗣後黨政經常各費。仍按期如數撥發。其臨時費及新增各欵。倘非必要事項。請即暫緩進行。庶節不時之用。以備萬一之需。維持現狀。宏濟時艱。端在於此。一得之愚。是否有當。請提合議通行。遵照等情。應如何辦理。請公決。

豫南股匪 何寨

南陽訊云。股匪洪太昌李連長等。前盤據方城南之陌陂寨。經七十五師盧天福團痛剿後。匪復竄回賒鎮東之何寨。七十五師師長宋子才氏以洪匪既與何寨之匪勾結一氣。若不及早殲滅。勢必滋蔓難圖。除令盧團繼續跟追外。又加派駐南陽之步炮工各營約一團。於昨夜一時兼程前往。大舉圍剿。洪匪雖窮兇極惡。彼等想此次不難就擒矣。按何寨位於南陽、方城、唐河、泌陽四縣之交。有四不管之稱。民性習於強悍。入民國來。大股不時出沒其間。洪太昌李國餘其出色也。平時行人過其地者。如無行李。則可安然無事。少有包裹者。即被奪去。如携重資者。則往往演出殺人越貨之慘劇。三五十軍人經過者。即將槍支收獲。無人敢問津者。七十五師駐防南陽後。民衆屢次向宋氏請兵前往痛剿。以除積患。宋氏以崔魏巨匪。勢燄方張。未便留此爲患。只是該處交通。久已無形梗塞。何寨已後。該處附近散匪。多蜂起響應。其勢殊不可侮。推宋氏派往剿之部隊。盡係勁旅。一場惡戰。即在此一二日中矣。

晉省委員 補行宣誓式

太原訊云。省府全體委員徐永昌、仇曾詒、苗培成、孟元文、田見龍、常秉彝、胡頤齡、馬駿、李尚仁等。於(二十八)日晨補行宣誓就職典禮。儀頗隆重。合界代表及各廳處參加人員共約千人。中央派晉高等法院長邵代文就近監誓。邵對匪患金融吏治等項。均有訓勉。繼由省市黨部代表韓克溫等致詞。對丹料匪患。希望早日設法肅清。末由徐永昌代表全體答詞。略謂永昌等今日宣誓就職。蒙中央監誓員及省市黨部代表訓勉有加。毋任銘感。同人等在職一日。自當遵照誓詞。共同努力。盡忠職守。爲人民謀福利。謹代同人答謝。

上海 青島行
▲長春丸 ▲奉天丸 ▲大連丸 十一月三十日 十一月三日 十一月一日
天津行 ▲天潮丸 ▲濟通丸 十一月五日 十一月一日
○龍口行 龍平丸 (旅順不行) 十一月一日
大連汽船株式會社 電話四一八五番
大連市敷島町六番地 永和公司 電話七二七五番
大連市須磨町六〇番 專屬荷扱店 電話七八六八番
阪神航路專屬貨客經店 瀋山兄弟商會 電話長 五二六二一番 四六八一番

東三省古蹟遺聞續編 定價現大洋一元
文藝叢考 定價現大洋一元
哀史 定價現大洋一元二角
皇帝東巡 定價一元
盛京時報各書出版

菊 日本精興園新種 大減價 大西邊門裡路南 榮林花園

寫真器材 卸小賣 木村洋行 遼寧日站浪速通六 電話二三三六、三五四五

菊花展覽會
准于十一月一日二日三日在奉天日站浪速通滿蒙毛織直賣所隔壁開菊花展覽會今年因氣候關係栽培良好尚有珍花甚多不勝歡迎敬祈駕臨參觀是幸 菊花品評會啓

錢條被搶聲明作廢
鄙於十月廿一日夜被匪搶掠失物內有大連長記名下存大石橋福和成錢莊存條一只計大洋千元係五月十日存十一月十日期該失條已向存戶聲明被搶作廢日後該存條勿論落何人手內概作廢紙 路云存 啓

大和旅館

緊要聲明
本號因時局變遷紛忙之際遺失敝號在錦泉福存欵憑摺一扣計福字二百九十四號一時不知下落除通知錦泉福掛失作廢並在總商會註册外茲特登報聲明此摺勿論落於中外何人之手概作無效 福厚長謹啓

感謝眼科聖藥(琥珀光明丸)

瀋陽地方法院登記處書記員唐宗寅先生來函云 英美大藥房大鑒敬謝者敝人於去春偶患目疾初起不甚爲意漸至雲翳遮睛視物不明且觸怒時發因火即犯歷經中西醫治迄未見效終日憂悶不堪其苦因閱報章載有貴藥房自製內服眼科聖藥琥珀光明丸專治男女老幼遠年近日一切雲矇翳障暴發火眼等症閱悉之下不勝欣喜隨至貴藥房購買一盒試服六日果然見效連服數盒目疾若失而翳障盡去光明復原矣斯誠不愧眼科聖藥敝人感佩之餘敬申數語以鳴謝忱
○謹將定價開列於後 琥珀光明丸 六日用量現大洋一元 用二日者四角
○總售處遼寧大西城門外電車站英美藥房

秋涼宜服 保肺露
秋深氣冷肺弱之人寒風內侵咳嗽痰喘各恙極易發作 保肺露是有効的止咳良藥統治氣喘肺經各症奏効如神
總發行所 瀋陽大西邊門外 寶康藥行

強精補血 萬試萬靈
精血素藥片
主要成分
此藥係取其最能生精補血維持生活之原素爲主要成分如生活素等再配合以動物體內所分泌之液質如胃液原素膵液原素內分泌液等再加以珍貴之植物性藥品要素提取其精華去其糟粕詳加參考而製成之精血之原素力強筋壯胃之妙尤能健胃而增飲食復能理腎虧而生殖旺盛滋補週身無微不至對於身體健康最爲需要實人類健康之無上妙品也
主治效
精血不足 陽萎不舉
夢遺滑精 房事早洩
夜晚失眠 頭暈目眩
腰酸腿疼 四肢無力
胃不消化 食慾不振
定價現洋大盒五元 一打五十元
小盒二元七角五分 一打二十七元五角
遼寧中街中間路北 普克德藥行

靈藥出世十四天保險斷癮
巖華 戒煙丸
吾國近來毒物害人之深且甚者莫過於鴉片嗎啡海洛英等癮種類雖多毒身則一凡染此毒無不思欲戒除之然欲戒除此毒非素有經驗專方純粹上等藥材不能驅毒斷癮本戒烟丸係世傳專方純粹用上等貴重藥品配製內中決對毫無毒質如鴉片嗎啡海洛英等麻醉性頂癮藥品此藥性質和平服後有補氣養血之功驅毒斷癮之效凡鴉片嗎啡海洛英等癮均能戒除不吐瀉辦事如常保險於兩星期內斷癮如不見效將藥退回決不失言 外埠函購郵票代價外加郵費二角即將藥交郵局奉上不誤
巖華氏戒煙丸定價現洋大盒一百粒二元 小盒五十粒一元六角五十
總發行所 遼寧小西門北電車道東 巖華藥行
總經售處 遼寧中街路北 普克德藥行

明治美麗牌煉乳
嬰兒健康問題當如何解決
明治美麗牌煉乳。爲嬰兒營養腸胃之聖品。母親對於嬰兒概無不時時希望其安全。終日提心吊膽。爲盼其健康。庶釋母親之焦慮。此煉乳不但能解決此問題。代母分憂。且更能將母親之一切希望。使之滿足。可確信其有不可思議之偉效者。乃經多數小兒科助產科之名醫群相推贊。對於病者及衰弱者之調養。尤不可或缺之滋養品也。常食却芬益氣。各茶寮菓舖。用之最宜。
各地有名商店均有代售
明華糖果食品公司

蔣介石買收陳濟棠
和平統一會議即完全決裂
廣東代表進退兩難
廣東政府將自然消滅歟

【上海三十日電通電】蔣介石中止下野、係屬確定的事實、和平會議、殆呈決裂狀態、廣東派目下準備返粵中、胡漢民亦預定數日內離滬、向廣東出發、但本日據廣東派接到情報、蔣介石向在廣東之陳濟棠、供給巨額金錢、買收成功、因之陳濟棠向南京側投誠、並致電表明當國家內外多事之際、中央政府之基礎、更有不固之必要、此際使將介石仍然統率政府、有尤爲妥當之意嚮、因之廣東派亦不能返廣東、停滯上海、陷于進退兩難、廣東派目下就陳濟棠之眞意、電報照會中、並以陳濟棠之背叛、爲蔣介石苦肉計的買收策之結果、廣東派各要人異常憤怒、

【又電】廣東側某要人表示談話、謂陳濟棠被蔣介石買收說、不堪驚駭、若由蔣介石供給金錢、雖爲事實、對于廣東政府之敵對、尚難取信、胡漢民預定近日赴廣東、確信陳濟棠必能反省、惟爲此陰謀、和平會議不能進行、吾等仍然不變初志以決死之覺悟、預定爲統一救國奮鬪、

【南京三十日商通電】蔣介石對于廣東態度亦硬化、本日(三十日)有向廣東派通告絕對不下野說、又中央系機關、新聞、一律攻擊廣東派、宣傳和平會議絕望、

津滬直達電線修復

津訊云、據本市電報局業務長李季清談、近自中日問題發生、京粵要人群集上海後、本局往來電報驟形加多、其中尤以新聞電爲最擁擠、本局深因此項新聞電、宣傳外交、報告政情、極關重要、故於傳遞投送上、已特別加以注意、迅速辦理、前數日上海新聞電因均交該處大北電報公司發寄、報務擁塞、傳遞延誤、致到達本局抄送各報館、每因時間太晚、不及列登、前昨二日、庸報及民國日報、均爲此事在各該報上公開質問、本局業已據情詳復、一面並令各經手人員、格外重視、提前辦理、惟本局辦理此項電報、亦有種種困難情形、略述一二如下、(一)此項電報、上海方面各報訪員、現在均交該處大北電報公司拍發、而該公司因報務擁擠、傳遞次序、每照定章在其他電報之後、故到達本局水線報房、終在深晚二三時、報務人員拚命抄打、經檢查後交差投送、遂致一部份送到各報館、已覺太晚、不及排載、此事在本局固屬萬分抱歉、然因事實上困難亦無可如何也、果使上海方面、提前將各報拍發、勿多延擱、則本局於收到後、從容辦理、決不致貽誤各報之刊載、而受重大損失、(二)各新聞電既於深晚二三時開始到津、前後每有八九十份之多、雖飭各報差分頭投送、不稍延擱、然因各報館彼此隔離、輪流寄遞、當然發生不可免避之稽延、本局對此、現已呈請上級機關、增加報差、以資補救、以上係本局辦理新聞電困難情形、尚望報界予以諒解云云、再津局通上海直達電線、前因南方水患關斷、現已修復、上海新聞電交該處電報局拍發、亦極迅速云、

日華製油工場竟閉鎖

【漢口三十日聯合電】在本埠日本棉花系之日華製油會社、因排日故、不能購買原料、並職工罷業、結果決定自三十一日閉鎖工場、

太平洋會議
就滿洲問題論戰
並討論治外法權問題

【上海三十日聯合電】太平洋會議圓桌會議、本日午前九時在四圓桌開會、繼續昨日議題、進行討論、三圓桌始終對治外法權作專門的研究、其他一圓桌、中國委員言及滿洲問題、於是演成一大議論、中國委員舉出日本領事官有警察權之事實、謂無法律的根據、日本側力言適應滿洲實際之必要、不得不使用警察權、使用警察權、因中國不實踐條約上義務之故、双方演成舌論、此圓桌、日本側委員、僅有鶴見鈴木高柳三氏因轉入法律論、由他圓桌喚來信夫氏、充作援兵、日本委員側顯出極力奮鬪之態度、信夫氏以豐富之資料、由專門的見地、加以反駁、使中國側沈默結果、中國側斷定日本對滿洲有政治的野心、實爲紛爭之原因、由此散會、

【上海三十日聯合電】本日自午前十一時開會之圓桌會議中國委員陳立廷氏、關於撤廢治外法權演說中、謂英美對於撤廢治外法權原則的表示承認、獨日本表示反對者、因日本有滿洲之故、日本之態度無論如何、感覺爲軍國主義的、譬如稱本國爲大日本、意即在此等旨、因此爲侮辱日本之言論、於陳氏演說中、日本委員新渡戶博士之顏面、時呈蒼白、對議長要求喚起演說者之注意、陳氏演說畢、鶴見氏起立、指摘事實錯誤點、高柳氏又反駁中國側之謬論、因之胡適氏等亦不得不肯定日本之主張、次有他國委員等、主張治外法權之存在未必爲中國之不利等旨、新渡戶博士表示陳氏之演說、爲侮辱日本、此等定言、爲適用本會議之協力、對陳氏言論、要求適當處置之權利、實行保留、陳氏表示予之定言中、如有侮辱某國之言論、因非自己之眞意、可以賠禮、日本側遂取消上項舉動、由此會議完竣、日本側委員全部集合、關於以滿洲問題爲中心、俄議對策、陳氏懇人傳說、明日會見新渡戶博士、務使博士滿足、無論如何方法、均可採行、因之日本側委員、亦定俟明日陳氏之陳謝、

仙石氏葬儀

【東京三十一日電通電】前滿鐵總裁仙石貢之葬儀、決定十一月二日午後二時、在青山齋場舉行、

英失業人數

【東京三十日聯合電】據日本銀行接電、英國最近失業人數有二百七十三萬七千人、較前稍呈減少、

展書堂部痛勦劉匪
劉桂堂由五連山東潰

濟南訊云、八十一師師長展書堂痛剿劉桂堂股匪經過情形、已迭誌前稿、茲據展書堂電省報告謂劉桂堂經各路猛攻、又由五連山衝闖向東逃竄、劉部匪首丁大祥向本潰入蘇邊、近又率匪衆七百餘人、竄向臨沂以東一百餘里之東西朱睢一帶、當令連其昌旅、邦楨各旅、由十路向臨沂出剿、並選拔精勇隊與匪衆在朱睢附近激戰、匪勢不支、棄寨向北逃去、是役計斃匪百餘兵、獲匪六十餘名、業已就地正法、並打落肉票百餘名、獲騾馬多匹、均交付士紳李區長令各方認領、連日剿匪計陣亡官兵十四名、受傷者二十六名、已運回濟南、現在由臨沂至費縣鄒城新泰各縣中路城已修竣照常通行、茲將展氏二電分誌如下、

電一　李參謀長佑宸兄鑒密（一）據唐旅長其昌條(十七日)電稱劉匪仍在五連山中向東逃竄、弟正率隊追剿中等情（二）據王參謀長鴻烈唐旅長邦楨報告該團率隊條(十七日)已馳抵分莊、明日到達臨沂等情、（三）弟師劉團兩次共計受傷官兵二十六員名、陣亡官兵共十四員名、內有排長三員、已暫埋葬下義地、中又有傷重之中尉營附一員、業運到臨沂、（四）受傷官兵明日即由鄒莊轉運濟南、（五）臨沂防地妥謐、請釋弟展書堂叩巧(十八日)印、

電二　李參謀長佑宸兄張秘書長子仁兄謝處長華棟兄何廳長伯棣兄均鑒、劉桂堂匪自被擊潰後裂爲數股分途竄逃、其僞團長丁大祥、匪首率衆約七百餘名、始竄入蘇境、避我鋒鏑、近復返臨沂東之東西朱睢一帶、弟即令王參謀長及唐旅長率步兵四營、迫砲機槍各一連、及騎兵連、於刪(十五日)晚十二時由十字路出發、乘夜往剿、及銑(十六日)早六時進抵西朱睢莊、令兩營兵力四面包圍、十二時攻擊兩次、因該莊寨牆堅固、并有工事、致未攻下、乃決於晚下一點攻寨、即於各營內選拔精勇隊、共八十餘員、并令各營作佯攻、以助聲威、而該匪頑抗激戰約兩小時、幸我官兵奮勇卒將該寨攻陷、匪衆知大勢已去、湧出東門向北逃竄、我預備隊迎頭痛擊、匪衆強奪出路、嗣經我猛烈射擊、僅有十數名鼠竄而逸、是役斃匪百餘人、俘獲六十餘名、均行就地槍決、打落男女肉票百餘名、獲騾十餘匹、牛驢百餘頭、悉數移交坪上莊李區長隨令別具保認領矣、獲得槍枝數目正在清查中、我部受傷官兵念餘名、陣亡九名、知關錦注、用特電陳、弟展書堂篠(十七日)叩印、

電三　急濟南總指揮韓李參謀長張秘書長鈞鑒、近日職除令劉匪部隊迅速剿滅殘匪外、又令各縣駐軍一律協同民衆修築各汽車路、現在臨沂至莒縣至安邱到諸城、及臨沂至東莊各汽車路、統已完成通行客車矣、特電奉聞、職展書堂叩篠(十七日)酉印、

澁澤子病重

【東京三十一日電通電】子爵澁澤榮一、因罹病在靜養中、昨今頗陷于重態、食飲不進、衰弱、

張學良密謀
恢復舊勢力
對東北謀擾亂治安

【北平三十日電通電】張學良基于財政之極度困難、與反張軍之政略的包圍攻擊、陷于進退兩難、前日乘飛行機赴南京、向蔣介石陳述苦衷、一方策劃恢復勢力、及對抗在滿日本軍計、大體如左、

一、最近向歐美人極力爲懷柔及買收之奔走、潛匿其不抵抗主義之美名、欲求列國之同情、因其威壓、使日本屈服、

一、秘密派遣便衣隊密探宣傳員等二千人以上、以奉天爲中心、使之宣傳攻擊奉天之諸言、以謀擾亂治安、

一、對于獨立政權運動者、或親日主義者等之反動團體、以暗殺及逮捕令通電威脅、一方演出對于在滿日本軍首腦部之首級、付以懸賞之狂態、

一、對于散在滿蒙各地方之失意舊軍閥、以甘言勸誘、使之策應奪還奉天、以牽制獨立的親日運動、

一、嗾使土匪馬賊、攪擾治安、使責任轉稼於本軍、

一、以舉國一致之美名、向閻錫山馮玉祥韓復榘等之反張軍權者、企圖懷柔牽制、

一、一方使前駐日公使汪榮寶策劃直接交涉、並謀自家之安全、

英國對蔣援助財政

【南京三十日商通電】曩者英國公使與蔣介石間成立財政的援助之諒解、蔣介石竟爾完全中止下野之決心、且在南京中國官憲之對日態度硬化、

英少年殺害案解決

【上海三十日聯合電】中國憲兵惹起之英國少年事件、即蘇班事件、因英國當局提出嚴重抗議、經蔣介石之任命之第二次搜查委員探查結果、事件判明、數日前對英國公使、面交關於該事件之覺書、該覺書內容、並包含處罰關係者、

山東沿海各口岸情況

濟南訊云、魯省海岸線最長、良港甚多、且與高麗大連及日之佐世保甚近、是以極爲當局所注意、惟各處海岸、因離濟垣甚遠、欲悉其近狀殊感困難、意以本省電政管理局長梁烈亞君、掌管全省各處電局、或對於沿岸各港情形因電報往來之關係、必得悉其一二、乃往訪晤、得獲接見、據梁局長談、謂魯省沿海各埠、關於我國之情形、應負秘密之責、未便談及、但日艦往來情形、則可約略言之、聞青島泊有日艦五艘、前日已開去三艘、球磨旗艦時去時來、未有定所、陸戰隊曾徒手登岸兩次、威海方面、因劉公島、尚有一部分爲英海軍所租界、未有日艦停泊、該埠在平常時日、於此初冬之時、並無軍艦泊留、但現或因日人侵掠東北之故、故仍泊有英艦、余拔蘭一艘、至登州海口未有日艦、我華僑由大連避難回國者、每日約二三百名之多、扶老攜幼、情景淒涼、令人悲感、烟台泊有日艦、芙蓉一艘、龍口亦有日艦一艘、聞係由青島開往者、並云各口岸現均平靜云、

河南全省水災實況(續)
華北水利會查勘報告

新溝在新王以東左右岸共決口十餘里、乾河在漯河東南、左岸決口十二丈、唐江河在道崗東左岸、決口一里許、淤泥河在平漢路東左岸、向北決口十六七里、洪河在五溝營左岸向西決口八十丈、乙、臨潁縣石梁河左岸向東、理龍堤決口十餘里、餘多漫溢、丙、西華縣決口一段、沙河在陳村左岸決口一百七八十丈、在皇陵左岸、決口一百七八十丈(以上二處、因連年作戰、多被挖掘壕溝、事後雖塡草壩、終不穩固、此次決口、賈魯河於北在前蒲河右岸、向南決口九十餘丈、丁、商水縣、枯河在吳莊王莊、婁樓、魏樓、蔣莊、楊灣等處、均有決口、汾河在張莊黃莊、王餘廟、橋南、及橋北等處、均有決口、又因沙河水大、察河之水、不能下注、察河護城堤決口三處、淮陽縣及成倒流之勢、故全河均漫溢情形、除西華境內沙河二處決口方著手堵築外、(係於九月二十一日開工)其餘各處、多已淤草堵就、惟查各河堤岸、因年久失修、早已淤塞多處、復經此次大水沖刷、各河漫溢殘毀更甚、若不極力整理、再過大水、其爲患必更甚於本年、九、災民現狀、水災過後、民衆因受潮濕過度、災疫偏生、據職沿途查得、患瘧疾者十人中、竟居八九、間有染痢疾與腹瀉者、且近來各種糧價、日益增加、平均俱較災前高漲一倍、生計艱難、已達極點、細下貧者多就富者借貸以謀生、此種辦法、自難持久、故須亟謀善後也、按五縣災情比較、實以西華爲最重、郾城次之、其餘三縣稍輕、據查西華境內約有三分之一、尚存積水、不能種麥、其餘四縣合計現在存水面積、亦有七八十方里、此外則大部皆能種麥矣、

三、結論

沙河流域各縣本年水災、其原因大致相似、一由於雨水過量、宣洩不及、一由於河道失修、河床淤塞、每遇水漲、即不能容、而漫溢決口、相因而生、但雨量過大、事出偶然、誠若河道通暢、雖大亦得藉以宣洩、即使成災、必不至若是之甚也、故論其主因、只歸咎於河道之失治實無不可、爲今之計要有二端、一須急賑、一須急救之災民、使免凍餒、一須急行疏濬及整理各河堤岸、以防來年再蹈故轍、然二者均非鉅款不爲功、處茲國家內憂外患多事之秋、財力支絀、已達極點、事實上絕難兼籌並顧、而又缺一不可、竊曾再四思維、以爲在此種環境中、莫不急辦工賑、誠能如此、則災民既得以養其生、而河防亦得以受其惠、實爲一舉兩得、事半功倍之良策也、雖然此不過爲治標計也、按沙河爲淮河上游之主要支流、在豫境內長約五百餘里、幾佔全豫面積四分之一、性質至爲重大、其影響所及動輒關係千百萬民生、其重要秋、實應急謀有以治其本、以維民生而治本之道、尤宜與導淮統案辦理、以一事權爲得計也、(完)

財政部核定
全國精鹽額

南京訊云、財政部前以全國各區精鹽限制產額問題、經由實業部將各該公司註冊資本數目、以資本及生產能力爲標準、核定二十年份全國精鹽以二百四十九萬担爲最高產額、各公司之資本、以實業部註冊之數額爲憑、生產能力以上年實產之數爲憑、凡有資本合於精鹽通則之規定、每資本二萬元、準許產額一萬担、該部以本年份精鹽最高產額、既經分別核定、特爲訂各區精鹽公司本年份最高產額表、昨附令分發各省鹽運使遵照、轉飭各該區內精鹽公司、一體照產額規定、不得超越、以符定章而杜流弊云、

朱兆莘赴京

南京訊云、朱兆莘奉中央電召任外委會委員、定感(二十七)晚由滬來京謁蔣、與各外委接洽後、即出席會議、

粵海陸軍之新分配

廣州訊云、和平統一自陳銘樞蔡元培張溥泉等南來後、已商得具體解決辦法、粵方舉出李文範伍朝樞等爲代表、隨同陳張諸氏于十八日由港乘總統輪北上、和平統一指日可期、粵方軍事當局以現值和平順利進行、關於軍事進行、亟應乘時整理部屬、辦理綏靖、因是陸海各軍防地特予從新分配、以便專負剿匪、茲將分配近況調查如次、

軍隊方面　第一軍余漢謀部、分防始興仁化花縣化縣從化高要新興雲浮翁源等八縣、第二軍香翰屏部、分防增城博羅龍門河源龍川等縣、第三軍李揚敬部、分防樂昌曲江英德乳源佛岡五屬、獨立第一師黃任寰部、分防惠州陸豐海豐惠來紫金等六縣、獨立第二師張瑞貴部、分防揭陽潮安大埔梅縣興寧五華潮梅各屬、獨立第一旅范德星部、分防南雄大庾兩屬、獨立第四旅李潔芝部、分防清遠連山陽山連縣四縣、其餘則悉仍其舊、不予調動、其移防各部、已於十八日起運移、除指令各就地剿匪共拚外、須協同督促地方建設云、

海軍方面　艦隊方面亦有移動、計安北艦、駐汫亞士灣惠湖沿海一帶、仲元艦駐獵德至黃埔一帶、廣東艦駐黃埔至蓮花山一帶、寶璧艦、駐蓮花山至虎門一帶、僑粵艦、駐東江口至新塘一帶、海康艦、駐蓮花岩至觀音岩一帶、海鷗艦、駐觀音關至李家沙一帶、應捷艦、駐一官至陳村一帶、江順艦、駐陳村至滄滘一帶、準捷艦、駐滄滘至容奇一帶、海防艦、駐容奇至鶯哥咀一帶、綏江艦、駐鶯哥咀至東西馬寧一帶、金馬艦、駐東西馬寧至三洲沙及九江一帶、安新艦、駐滄滘口至連灘一帶、[illegible]艦、駐三洪奇至勒樓一帶、[illegible]艦、駐勒樓至甘竹行一帶、江平艦、駐鶯哥咀至[illegible]一帶、江鞏艦、駐[illegible]至白花頭一帶、珠江艦、駐[illegible]沙至[illegible]頭山一帶、西興艦、駐江門至三江口一帶、北江艦、駐南石坑至龍城一帶、[illegible]艦、明道巡東西江云、

日皇行幸九州問題
軍部側仍希望舉行

【東京三十一日聯合電】關於滿洲事件與國際聯盟之重大、宮內官、只爲今秋特別大演習、應奏請天皇陛下中止行幸、軍部側、協議結果、決定依然行幸、陸相與參謀總長等協議後、往訪首相、說明大演習之重大性、懇請切勿中止行幸、

【東京三十一日聯合電】十三日閣議前、首相向南陸相表示、因現值時局重大、宮中方面、陛下、對於在熊本縣舉行之特別大演習、中止行幸、故希望陸軍當局亦加以考慮、陸相於同日與金谷參謀總長及參謀本部幹部協議結果、決定左項意見、

一、滿洲事變、軍事行動、告一段落、就地方歸於平穩、

一、國際聯盟理事會、雖定十一月十六日開會、但日本對之按照既定方針進行、

一、出兵西伯利亞日德戰爭時、曾亦行幸特別大演習、

一、如中止行幸、恐有關於國軍士氣、

一、因上項理由、無奏請中止行幸之必要、

南陸相於同夜會見首相、陳述以上各項、表示不能同意之旨、

貴族院視察團意見
全視察員參集決定

【東京三十一日聯合電】貴族院對于滿蒙問題、異常重視、曩者特派之第一第二兩視察團、已經返京、結果預定十一月一日午前十一時、在華族會館參集兩班視察員全部、基于視察結果、決定視察團之意見、向政府進言、就滿洲事件之解決、注意善處、該視察議員、因參加者皆係各派有力人士、其意見即時影響於各派之意嚮、尤堪注目、

政友會臨時黨大會
預定下月二三日開會

【東京三十一日聯合電】政友會于三十日開臨時總務會、協議結果、參酌黨內各方面之意見、決定開對于交外經濟兩問題表明態度之黨大會、其時期因政務調查會開會之關係上、大體預定十一月二三日開會、

海關徵救災附加稅

南京訊云、(廿八日)中政會通過國府救災附加稅徵收章程、該案係蔣提出、略謂賑災公債八千萬、先發行三千萬、因日軍侵遼、公債市價降落、不易募集、如以低價抵借、雖於籌集、以濟急需、惟有在關稅內徵附加稅、施行較爲便利、並可附帶增加經費、此項徵稅款、約爲一千三百四十萬元、專作撥充賑款之用、自廿一年八月(一日)起、按關稅稅率徵收百分之五、專爲歸還美麥借款本息之用、至償清之日爲止、附加稅各項或因與日本有條約關係、此時無從商辦、或已於統稅內另款徵收、故不再重徵、議決通過、章程分五條、要點如次、民國十九年十二月(廿九日)國府頒布之海關進口稅稅則內所載各貨、其列入左列各項者、免徵救災附加稅、一至九、第十二、第十四至十六、第廿一至廿三、第廿五第三十一、三十七三十九第四十一、第四十三、四十四、四十六、第五十一、五十九、至六十一、六十四、第二百四十九、甲及乙、二百五十、第二百五十二、第二百五十五、至二百五十六、第二百六十二、第二百六十五、至二百六十七、第三百零五甲、三百八十五三百八十六、救災附加稅全部收入登記爲救災專款、由救災會支配用途、

東三省官銀號招集職員佈告

查本號業于本月十五日照常復業所有職員、中有因停業回籍及停業以前遵章請假期滿者最遲應於十月底以前一律回號如有屆期不到者即行除名特此佈告週知

民國廿年十月十六日

洮昂路局展期標購工務機務材料廣告

查本路前曾登報於九月二十五日下午二時在瀋陽齊克駐瀋材料轉運所標購工務機務用線路用品五金工具雜品四類水道材料雜品色彩塗料電氣工具五類材料因瀋陽變動未能如期開標茲將上項材料展期於十一月十六日下午二時在洮南小東門外本局當衆開標投標商家於開標時須繳投標押款現洋三百元(如商家未親能到本局投標可將標單均寄本局材料課)中標即作承辦押款未中者於該標解決後發還特此佈告

美國自動電器公司遺失袖章聲明

敝公司信差二十八日在西華門遺失袖章壹個查敝公司原有袖章七個上有公司名稱並蓋有敝公司及美國總領事館圖章現在所餘之陸個已編成號碼自壹號至陸號號碼上並加蓋公司圖章其已經遺失之壹個未有號碼應即作廢除向領事館註銷外特此聲明

瀋陽縣四鄉自治局聲明撤消

瀋陽變難世所共知維時因官府逃亡秩序已亂又加之禾稼在田竊匪恣肆民食民命岌岌可危於是我四鄉父老互謀自衛爲編制鄉團起見曾公議組織自治局俾維護本村正籌進行間我瀋陽縣政府已經復職並分委各區公安局長照常任事矣對以後治安責任既已有人吾等鄉民毫無可慮故昨經鄉董聚議本局亟應撤消以一事權所有各村各所組織鄉團事項宜直接呈請縣署查核辦理除呈報分行外恐各地未及周知特此登報聲明

瀋陽縣四鄉自治局啓

同善施療病院廣告

紅十字標　世界大同人心一體　樂善之念人皆有之

現在爭競時代人民頗沾流離受風雨之摧殘加露天之夜宿病者生焉並有意外槍林彈雨各國人民受其誤傷者其不生命關係濟民有鑒於斯廿願傾囊備藥以濟疾苦勿論中外人等一視同人施治雖有善念獨立難支是以擇中西醫術純良者邀請數人善念齊發鍾情義舉慈善爲目的特此登報

本院內部職務人員數目

中西醫師吹劑傾傷手術醫士廿捌人　担架役夫捌人其餘人員共二十八人　養病院分三處共房間二十八間第一院第二院第三院

如有觸傷者隨時入院療治

奉天省北大橋同善施療病院院長劉濟民啓

東北交通委員會通告

爲通告事查本會定於十一月一號在商埠同澤俱樂部故址開成立會即行照常開辦所有本會以前在職人員仍舊錄用仰即於是日上午九時到本會報到勿自延誤爲要切切此告

瀋海鐵路保安維持會布告

爲布告事查本路此次開辦以來關於客貨運輸業均照常辦理一切運價仍繼續以前辦法奉洋照法價六十元核收惟查本路收支各款早經改用現洋本位若運價仍收奉洋則計核既感困難而兌換亦多不便茲爲統一起見定由十一月一日起所有客貨運價均須收用現洋其使用洋票者亦可惟不收奉洋以資劃一而免紛歧除令車務處通知各站遵照辦理外合行布告週知切切此示

賽馬會的急要聲明

從這回開幕的秋季賽馬大會、添加下記各項彩票、每天一次、比較往年的賽馬大不相同、愛馬諸君、幸勿失此發財之好機會、

頭彩　金票參百元（商品券）

二彩　金票五拾元（商品券）

參彩　金票參拾元（商品券）

四彩「可出八個以內」金票十元（商品券）

（注意）前記各項商品券、有很容易換得現金的方法

其他詳細情形入場之時交付說明書

秋季競馬日期　十月一日　十月二日　十月三日

在這三天每天開前記的彩票一次、歡迎中外士女光臨敝會爲感

社團法人奉天競馬俱樂部

世界珍聞及其他……

宋慶齡接杜威來電 請保釋牛蘭 世界各國聞訊震驚

上海電云、孫中山夫人宋慶齡女士、於廿八日、分函上海各大報社、附送美國杜威博士等六位名人、致宋女士之來電、請保釋已經判處死刑之第三國際東方部主任牛蘭夫婦生命、並謂世界各國、聞牛蘭被判死刑之訊、均極震驚云云、

紐約成立 空中警察

紐約云、美國最初橫渡大西洋太平洋保持世界環飛之紀錄等、已有航空王國之觀、茲又有堪爲世界所誇稱者、即今紐約出現空中警察、亦是該市警察總長於月前發起、選拔警官十二名施行航空訓練、期滿後服務此空中警察之主要任務、在預防如混亂及無資格之飛行家所引起對市民生命財產之危險、及河上遭難小船之尋覓等、

雌威大振作 日女界提去 約法十三章

日本女子、思想向偏陳舊、平素對待丈夫、必恭必敬、夫有所使、唯命是聽、乃最近日本婦女界、因受西方婦運之影響、思想爲之大變、對於丈夫、非但不甘屈服、竟進一步時向丈夫警告、長此以下、日本男子、勢將屈服於妻子之下、一變昔日重男輕女之惡習矣、而最近日本婦女界、在婦女雜誌之上、發表約法十三章、均爲妻子約束丈夫之事、若實行以後、則爲丈夫者、行將爲妻子之奴隸、亦大可憐矣、茲將日本婦女界所訂新約法十三章依次譯錄如左、

(一)汝在生命過程之中、當隨時勿消殺汝之快樂、與朋友相值、即在不歡之時、亦應調笑百出、尋些快樂、蓋在朋友之前、決不可以汝之聰明遮蔽也、

(二)與妻子同桌食飯之時、汝當勿以箸擊碗、蓋此種情形實足催促汝妻食物加速者也、

(三)設汝妻向汝提議、欲與汝同至百貨商店購物、則汝當勿逆其意、與之同行、歸途經餐館之時、設彼欲略進茶酒則汝當與之入內小飲、

(四)汝愛妻之心、無論如何深切、亦當隨時予汝妻以空間之時間、切勿將其終日留居室內、

(五)當汝妻之容貌、較之平常爲美麗、則汝當向其直言、脫較平時爲不美、當指出不美之原因、凡此種種、固無損於汝也、

(六)彼之生日、汝當牢記心頭、屆時並須略備禮物以祝之、

(七)汝之衣服上、偶或脫去鈕扣一粒、彼因粗心、並未見之、則汝亦不加以責罵、因少待片刻、彼必能見之而代汝縫好也、

(八)在兒女僕役鄰人之前、汝切勿以高聲責罵汝妻、蓋此種情形、足使其喪失體面也、

(九)即或妻子之天性、和善而善馴、爲丈夫者、亦不可以利己之行爲對之而過於鄙吝、

(十)在妻子之前、不可說謊、倘可不使其不信於汝、因有時爲丈夫者、確需妻子之信也、

(十一)汝當時常向妻子表示眞愛之心、新婚未久者、尤須愛情濃厚使其深信、

(十二)爲父親之人、在家之時與兒女當談笑俱全、切勿終日枯坐、默不發聲、

(十三)汝當牢記、汝妻或有良好之意見、與汝商酌、雖有時彼之意見、汝亦當服從之、

元首問題 陳何往復電

漢口廿六日航訊、武漢行營參謀處、備消息、武漢行營主任何成濬、頃接安徽省政府主席陳調元電、側聞極峯擬自引退、請同胞聯呈勸阻、竭誠擁護、以維大局、何主任當即電復、請陳氏起草通電全國、發抒正義、以救危亡、茲將陳來電何復電分誌於后、

◆陳調元來電 略謂此次中央與粵方會議、原所以圖謀統一共濟時艱、當茲國難臨前、亦無未息、攘外安內、全在負責有人、無論如何更張、一國元首、不宜遷易、倘聞極峯更望和平、擬自引退、事關重大、凡我同胞理應聯呈勸阻、竭誠擁護、以維大局等語、

◆何成濬復電 急安慶陳主席鑒、馬電奉悉、極佩卓識、當茲危急存亡之秋、苟欲一致對外、而求民族之生存、則不應有統一和平等會、討論條件徒召物議、且聞粵方在滬者、既自擬條件、喧賓奪主而來滬與會、又有唐生智陳友仁、參與其中、似此怪異行動、幾類黔驢、對外既騰笑於友邦、對內亦失信於國人抑且暴露本黨弱點、自顯國內破裂、豈不貽日人口實、益得肆行侵略乎、即請尊處起草、通電全國、發抒正義、以救危亡而維大局、是所至幸、弟何成濬叩儉印、

「有功於國者」 贈中山陵菊花

紫金山麓、中山陵、除栽奇花異樹外、今年並植菊花數百種、均係選自中外佳種、際茲秋深時節、萬卉齊開、方出中山門外、即聞菊香、據陵園管理委會云、現將所有佳種珍品、選擇數百盆、擬分贈有功於國之各要人、聞蔣主席胡漢民汪精衞等、均能得此菊花云、

中國最近人口 四萬萬七千萬人

南京政府最近調查、我國人口調查、前經內政部於十七年製定表格、分發各省調查塡報、截至十九年止、已收到江蘇、浙江、山東、河北等十七省、及南京北平上海等市(其未經塡報者、即以已報者比較估計)經該部整理統計結果、中國人口、共有四萬萬七千萬人、並已整理付印、以供各方之參考云

奧地利亞之奇趣婚禮

住在鄉下的奧地利亞人、如果要想結婚、必須請他已經結婚的朋友做媒、陪他到他心目中那個美麗的妻子家裡去說合、那兩個朋友、在到坤宅的時候、一定要推說是來買牛的、於是一面講價、一面就說到做媒的事情、倘若坤宅是答應了、這一天便可定妥下來、再求婚的男子和他的父母以及媒人等、商去談論莊嚴婚期等問題、

▲媒人請客、這是一定的、婚期總是禮拜三、地點或者是乾宅、或者是坤宅、或者是旅館、自從定婚之日起、就把這喜訊公佈出來、而且一直到擬行婚禮的那一天、新夫婦是不許見面的、男子在定婚以後、帽子上就插上一朵紙做的鮮花、有幾處地方、賓客的宴請、是由媒人出面代邀、那媒人的帽子和手杖都有彩帶繫着、也有些地方、由媒人向來賀喜的賓外、大家都要出酒席資的、在迎親的時候、新郎是由新郎或媒人莊嚴的迎提出來、他們穿了最佳的服裝、一齊到新郎家裡去、大概都在早晨兩三點鐘結婚的那一天、新婚婦和一切人等都插上紙做的鮮花、當他們到教堂的時候、前面有軍樂隊領導着全村的小孩和新郎的男朋友、都放着手鎗、新夫婦如果平日善於交際的、這一天就放得更厲害、歡呼聲更震動了教堂的屋頂了、有時新夫婦在路上遇着一根繩或者一些阻礙行路的物事、就要拿出一件玩具來、否則那些小孩或喜歡作弄的人、是不肯撤去的、婚禮舉行以後、新郎馬上要把帽上所插的花拿下來放進袋裡、假若忘記了、給新娘拿去、那新郎就從此要怕老婆了、

▲跳舞進餐、還有新夫婦在教堂裏行禮以後、當場是要喝酒的、酒瓶上都有彩帶繫着、女賓相在新娘的後面、盡力地防護着新娘、深恐新郎有非禮的舉動、當新夫婦二人由教堂回家、到達門口的時候、女賓相在大門上敲了一下、告訴裏面的人說、外面所站的全是好人、晚餐大約總有十幾道菜、在進餐時、還有跳舞、新娘進餐是要人幫助的、等到大家吃完、也就要深夜了、

搜羅一千七百樣衣服 成立服裝博物院

最近法京巴黎、擬建立一所有永久持續性的服裝博物院、巴黎以本行創新服裝聞名世界而這樣的博物院也是博物院中別開生面的、他們已搜羅到的、計有一千七百件、可以令人看到幾百年年來服裝的變化、而巴黎當地的五花八門的服裝、也陳列在內、婦女們因欲皆紛紛改良伊門的服裝、皆紛紛到博物院中參觀云、

漫遊甘陝之吳佩孚 主張中日「精神互助」

南京函云、吳佩孚幕僚倉漢西君、頃因事南歸、道出首都、述吳近狀、頗有足紀者、爰錄如下、吳此次出川行程、不出江東下、而反迂道出甘者、固以沿途水災、恐爲地方之擾、而尚有兩原因、(一)吳部下目前尚存六百餘人、多係辛苦相從、追隨甚久者、原擬分別遣散、而皆戀戀不捨、此項舊部、籍隸陝甘省者爲多、故改道北轅、藉使中途陸續遣歸、(二)吳有故人穆某、係在會州徽時故交、現就養於其子常昌公安局中、老病彌篤、亟思一晤、以上兩事雖似瑣瑣、但吳以閒散之身、行程遲速、初無關繫、故不惜以此小事、委迤其途也、至東北之事、吳於上月廿三日行次甘肅文縣得鄧錫侯電、始知其事、聞耗甚表憤慨、旋擬一電、致日政府、其文如下、中日唇齒相依、邦交密切、歐戰以還、東亞和平、尤賴以互助精神、共謀保障、當茲我國迭困天災、貴國應如何力敦盟好、以盡睦鄰之誼、乃前旣據我東魯、今又奪我瀋陽、乘人之危、蔑義萬國、恐人謀雖巧、公理難容、應請貴國注意國際聯盟條約及非戰公約之存在、暨破壞世界和平責任之重大、將瀋陽駐軍早日撤退、奉還領土、恢復原狀、尊重兩國之邦交、藉免未來之戰禍、辭不宣意、惟貴國實利圖之等語、至吳之行程本無一定、倉君與吳即在文縣分手、約略計之、下月初旬當可抵蘭州云、

英工黨選舉◇◇ 竟失敗於大霧 濃霧迷途不能投票

倫敦電云、英國總選之結果、工黨慘敗、保守黨當選、據聞工黨失敗原因、純因天降大霧所致、蓋廿七日總結之投票、各處工人、多爲大霧所迷、投票處、偏尋不得、竟有阻於途中無法而覓家者、其霧之大、可想而知、即有費盡方法目力、得到投票場所、時已過限停止矣、

墨幣考

市上流行之貨幣有所謂鷹洋者、即墨西哥之銀幣也、自前清通商以後、輸入吾國、初爲賈賣商品、後漸用爲銀幣、嗣倣而自鑄龍洋之席流與西人交易必須墨幣也、民國肇造盛行袁孫諸幣、墨幣漸稀、且以其多私鑄劣質、易於混淆、市儈亦不喜收羅之、茲幾難得親見矣、其幣陰面爲芒圖、陽面爲鳥圖、鳥啣一蛇、不知何所取意、相傳革命失敗黨志士逃匿荒谷、意興頹廢、忽見一鷹與蛇鬥、鷹竭力竟殺蛇、志士乃大激動、奮發圖再舉、而革命遂告成功、於是不忘鷹蛇、以爲國徽、並以鑄諸銀幣、此說不知可信否、

墨幣有種種版式、以吉祥及如意版爲銀色最佳、如意版者、芒圖之下端西文第四字爲「P」字也、吉祥版者、第四字爲「H」字也、「H」字之雙工版、「P」字之耳朵版、「O」字之轉弓版次之、「A」字之尖角版、「C」字之半圈版、最爲低劣、且多夾雜他質、又有陽面之鳥、與陰面之芒圖相顚倒、謂之倒鳥、照市須損値、驗幣者不可不知也、其他更須注意分量、聲音、摑擊、摩擦等、與驗金之法、始稱完備、

墨西哥以產銀素富故、市上流行、悉爲現銀、鈔券絕少、年來更發行一種新幣、較舊幣略小、陰面芒圖偏移下端、別以花紋聯綴成環、環中有西文芒下、無文字、與前大同小異矣、

早起之鳥

據近時動物學家之調查、鳥類實具有早起之天性、其中尤以鷓鴣爲最早、約在午前一時、至一時半即起、其次爲白鷗、約在午前二時至二時半、再次爲鶉、約在午前三時左右、再次則爲鸚及知更鳥等、至吾人普通所認爲最早起之雀、則須太陽在地平線上、始行出巢云、

三言兩語

商紂貴爲天子、一雙玉杯、一雙象箸、殊不爲過、何曾日食萬錢、値十千耳、猶留千古罵名！今之顯者、每一宴會、動輒以數十元數百元計、甚至稱觴作壽、所耗在卄萬元左右、恬不爲怪、兩人不幸、蒙此匪侈之惡名冤哉！冤哉！

掃淋大將 山得爾精

淋病分爲急性及慢性二種、急性者、漏濃多(即由尿道排出之黃白色膿樣物)尿道口之周發赤腫脹、故尿時發劇痛、久則轉爲慢性淋、慢性者殆無疼痛、又膿漏稀薄而少、前尿道發炎後淋)爲慢性多起於發病後之三四星期間、其症狀爲尿道發炎頻數、尿後部發痛、尿色溷濁、於尿之後、時混血液、或不痛疼、故尿道之先後、略有白色淋狀物、醫治極爲困難、非有良藥、不易奏效、急性及慢性淋病、有眞正德國新藥、山得爾精始可根本治之、

德國新藥 山爾得精的成分

山得爾精、乃德醫史萊爾氏所發明、在山得爾藥廠製造、爲空前未有之發明乃淋濁滅菌去根之聖藥也、藥內含有Santalum henylium methylene Blue等高貴藥料故效力極大、萬試萬應、爲淋病最新發明、絕妙之靈藥也、內中檀香油、非南洋熱帶產、功攻不著、本藥乃採取南洋出產最豐富之檀香油、揀精質所製成故效力最大、

山爾得精的治症

山得爾精、爲德國新藥、政府實驗、山得爾大藥房、最新發明、治淋斷根唯一之靈藥也、凡五淋白濁、及其他尿道諸病患、輕症一盒、重者二盒、日久者三盒、服完之後立奏奇功百治百效、萬試萬靈非普通市上所售一般治淋藥所可比擬也、故歐美各國諸醫、無不頌其爲淋濁聖藥、茲將特效列下、急性慢性、赤白淋濁、尿道疼痛、風火砂石、睪丸腫大尿意頻數、尿中混血、利尿不通婦女白帶子宮炎腫、定價每盒大洋二元每打二十元外埠函購貨款先惠寄費在內

總經理遼寧鼓樓西路南 金城大藥房

新益腦 補腦益血劑

專治神經衰弱症例如健忘失眠精神恍惚腦夢驚擾遇事心跳多疑消肺肋間神經痛遺精陽萎四肢痠痺痙攣好氣好怒頭痛頭暈上充迷忽心煩不快遇事着急好思索耳鳴頭響等症大虧服此藥可以補添氣血恢復腦力。每瓶二元每打二十元

遼寧省小西關百援製藥公司出品 本埠各大藥房皆有代理外埠代理店 安東復春堂福興堂營口豐利藥房洮南永和堂同和慶江省中西藥房長春興亞藥房吉林永吉藥房開原半施醫院小孫家台世界藥房西安東豐康而壽藥房

橫濱正金銀行 遼寧支店

資本金壹億圓 始全額拂込濟 積立金壹億一千六百二十萬圓

(日本電話代表番號)四九一一番 支配人社宅二三五七番 支配人代理社宅三四〇九番

〇〇本店、橫濱 〇〇支店、出張所、東京、丸之內、神戶、大阪、下關、長崎、名古屋、倫敦、紐約、漢堡、柏林、桑港、羅府、謝脫兒、布哇、利歐、加內伊兒、西脫爾、阿列其劑、脫利亞、孟買、卡拉其、坎拿大、蘭貢、新嘉坡、斯烏拉巴、巴大必牙、斯馬蘭、馬尼拉、香港、廣東、上海、青島、漢口、天津、北平、牛莊、大連、奉天、開原、長春、哈爾濱、

中國銀行特種存款廣告 東三省各分支行

金錢之浪費在所難免突今也訓政伊始風尚趨重穩健企業須由正軌本行爲補助社會經濟之缺點培養民衆節儉之美德起見於此過渡時期添設特種存款五種茲將五種存款略分列如左詳章函索即寄 君子盍興乎來

溯年以來政局杌隉鮮有寧歲經濟組織迄未完備既無普遍全國大規模之儲蓄銀行又無信用鞏固之人事保險公司民衆方面每苦於儲蓄之無方而……皆已舉辦存戶如有遷移皆可就近撥轉無論數目多寡均可隨時存儲不惟利息厚即期限長短亦盡可自由小款零錢用之不覺其費日積月累全是立業基金邦人……

特種活期「零星儲蓄」以平日撙節所餘之款零星儲蓄積少成多可作下列等項正用

零存整付
企業治產 婚喪儲蓄 失業預防 娛老基金
預計將來有正大用途於平時分期預爲存儲以備到期支取一筆巨款者宜採用此種儲蓄 如每月存洋十元繼續存十五年到期可得本利四千四百八十五元五角二分倘再延緩十年提用不再按月續存可得本利一萬三千〇八十七元七角九分

整存整付
企業治產 婚喪儲蓄 其他基金
凡籌有整款未至應用時期不欲動用或學校會社等基金及其他企業公積金不動用者均宜採用此種儲蓄以期滾入利息愈積愈多如存三百四十二元十年滿期可得本利一千一百七十四元 二十年滿期可得本利一萬元

整存零付
養老年金 子女學費 遺族邮養
預提一筆整款備作將來用途分期支取者宜採用此種儲蓄如存一百元十五年後開始付還再分十年每年付還二次每次可付還本息均四十一元七角共付二十次 如存洋五百元十年後開始付還每年二次每次可付還本息一百二十二元〇七分共付二十次

存本付息
養老年金 子女學費 遺族邮養儲蓄
凡欲存本不動而以所得利息以備按時支用者宜採用此種

又城內設有倉庫兩處日站設有倉庫一處專做皮張貨尾及貨物押款等手續簡便利率從優如承惠顧請至敝行接洽

求神不如求己

第威德補腎丸

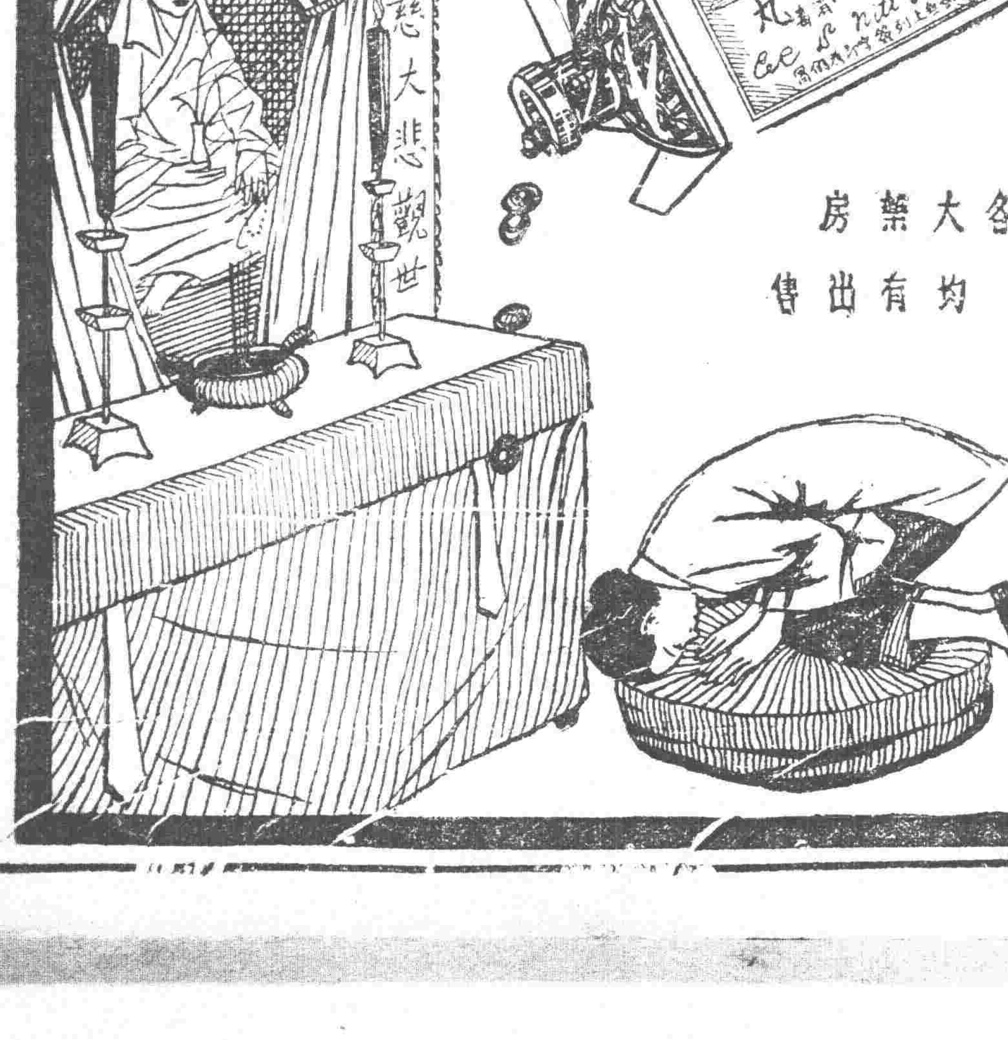

能治背痛腰酸及一切風濕病症等非常靈驗

君如體弱多病欲求神明護佑不如先求治腎良藥蓋一切病痛類皆起於腎臟故因病而求神者應先購服第威德補腎丸也

各大藥房 均有出售

鐵路 [illegible]

張蔣在京會晤中 平方赶整理軍備

張學良已於廿九日由平搭乘飛機赴寧，與蔣介石會晤，有所接洽，一面據新由平方來人談話，謂平方對於一切軍備，正在連日積極整理，近頃對於關內外駐在之各軍，已發下皮棉軍服，並屯積給養，但未新募軍隊，其進行整理之軍隊，先由于學忠王樹常原有之一二兩軍着手，次為關外駐軍，再次為退集之東北軍各旅，但于王兩軍經多日之整理，現已多半充分完竣，日內即由行營分別檢閱云。

又訊平方當局，現對遼西已調駐重兵，茲經調查，東北軍之在北甯路綫者在榆關有第九旅，在錦縣綏中興城有十二旅，在大淩河有二十三旅，暨二十旅之一部，在雙羊店，溝幫子大虎山有十九旅，在錦縣尚有砲兵兩團，騎兵一團，公兵一營，及黃顯聲新編之特別公安隊，約有兩團以上，總計北甯綫路共有兵力，約達七萬餘人云。

由瀋赴平之經過未詳云。

張海鵬招兵

洮遼鎮守使張海鵬，欲謀恢復軍勢，派員分往各地招兵，已於近數日間，共招新兵約有一團之衆，即將調往洮南訓練云。

闞朝璽辭職續訊 地維會挽留

全省清鄉局，籌備恢復積極進行，該局督辦闞朝璽因某種關係，辭職，已見本報，頃聞闞氏既脫離四維會，亦不願再辦清鄉，數次呈辭，現經地方委員會正在挽留中云。

天氣豫報

南西風 晴後曇

十一月一日

卅一日之溫度：平均 四度八；最高 十四度二；最低 零下一度九

津南東北軍駐地 交魯軍接防

張學良前於瀋方事變後，曾經派員與魯省韓復榘，商准出兵關外，以便協防，現聞該項計畫，旋經中止，又以魯軍業有一部軍隊開抵津浦綫，津南令駐馬廠之東北軍丁喜春旅，開赴小站地方，所有滄州德州等地防務，悉歸魯軍接防云。

又據消息，凌印清為率部西進計，曾派參謀赴海城西黃沙坨子招撫匪首，老北風馬常山二人入軍，老北風馬常山均省南著名之大帮胡匪，共有二千七百名之多，又張海鵬之敗軍有南來與凌軍合衆之說，果爾，凌軍實益不可防阻云。

馬占山豪語 引俄軍對日

哈爾濱三十日電通社消息，黑龍江省政府主席馬占山，現將昂昂溪監獄中胡匪頭目十五名，完全釋放，令待命募兵編成步兵兩旅，一方在齊齊哈爾郊外，進行軍事的工事，準備能於萬一時，即時破壞日本領事館及滿鐵公所，更作豪語，謂縱日本軍到來，亦不足懼，因黑軍背後有五萬俄軍，對於萬福麟等依和平解決之指示絕對排斥，萬一形勢不利，退至海倫，組織新政府，無論如何與俄軍提携云云。

馮庸赴平訊

馮庸大學校長馮庸，前者有赴日遊歷消息，頃聞馮已繞道抵至北平，與副張會晤，至其

凌軍最近佈置情形

凌印清自衛軍全軍編制情形已誌昨報，頃悉凌在近日，仍居高坨子總部內，逐日辦公，絕對不令他往，附近護衛甚嚴，凌着上野服制，與參謀計劃一切，兵餉每名在現洋二十五元以上，現正極力招募云。

又訊凌印清軍西進後，遼道傳來，消息不一，頃聞在近三日間，凌軍有與土匪衝突之訊，聞盤山地方有匪首三勝者，率有匪衆千名，在該地方担任治安保險，地方人民為求計安，悉出保險費，適凌軍在該地募兵訓練，因與三勝部發生衝突，開戰後双方略有傷亡，又聞凌軍課向錦縣挺進途中，曾被張

警局查戶口

自衛警察局，為使各分局造報戶口起見，特將戶口紙，均分行發送，令遵照造報，各分局現已開始調查云。

商團人員題名 團長團董均義務職

商團內部組織，已誌昨報，茲再將內部人員姓名錄下，(一)團長王樹軒，副團長李福堂，薛志遠，(二)顧問于纖昌，(三)教練長富辯武，(四)教練員陳華堂，(五)稽查長林潤清，副稽查長齊子棠，(六)修械師王錫喬，(七)秘書臧向沅，(八)書記長成志鵬，(九)庶事員史象乾，(十)書記員宋文岐，萬世榮，(十一)會計金鳳儀，(十二)庶務王作臣，聞團長，團董等，均義務職，概不支薪云。

貧民福音 冬賑定期施行

市政公所，瀋陽縣政府各機關，及市商會，記字會四民各團體，為救濟市內貧民計，經連日開會之結果，議定由十一月十日，實行冬賑，共賑款五百萬元，由以上各機關籌募，聞施賑辦法(一)放棉衣，(二)放賑糧，(三)設立粥鍋，(四)設收容所等項云。

馮景異將轉任 教育廳長說

自衛警察局長馮景異辭職，遺缺由齊恩銘接充，已誌本報，頃據傳說，地方維持會，與市政公所商議結果，積極恢復學校，有任馮景異為教育廳長消息，能否容訪續誌。

財廳新委 本溪稅長

財政廳翁廳長，為整頓本溪縣稅收進行稅政起見，頃特擇委杜光堯為該縣稅捐局長，於上月卅日發表，查杜係已酉拔貢，本省分用高等文官，曾任黑山縣知事，實業廳科長，稷稜市政局長及省議會秘書長等職，為人公正老誠，為新廳長之擇委云。

支持編安局勢 錦府無人

支持偏安局勢，施行舊政權之錦縣省政府，現在據該地歸客談及，僅省府仍在該處，惟辦公無人，亦無公事可辦，每日所收發者，僅北平副部公文一二而已。

此誌備，該廳遵即訓令各縣局遵照云。

保安局 歸市所管轄

遼寧地方保安局，現已奉地方維持會命令，改歸隸於市政公所，該局遵令，已於上月底接受市政公所之命令云。

辦理民有槍照

關於辦理發給民有槍照事宜，現市政公所以第八號訓令飭地方保安局，即會同日方憲兵隊部辦理，并佈告市民一體知遵云。

商民槍証 保安局員責發放

地方保安局，奉市政公所令，商民自衛槍械，須備妥保兩家，並繳證費五元，到該局領取槍證，該局局長常守陣乃于十月卅日布告商民遵照辦理云。

交委會另租新址 定日內實行遷入辦公

東北交通委員會恢復以來，由丁鑑修充任委員長，茲聞該會因設於瀋海路內，殊感不便，特租大西邊門外孫將軍花園為會址，決定於今明日內實行遷入，以資辦公云。

縣長會議暫緩

地方維持會，前因整頓各縣地方行政計，曾擬召開縣長會議，聞該項縣長會議因某種困難，決計暫緩，俟民政廳成立後，方能舉行開會云。

自衛民團解散後 巨室富商設夜警

事變後各關住戶，紛紛聯合組織自衛民團，自地方秩序恢復，編制武裝商團，民團紛紛取消，現各巨室富商為自衛計，又各設夜警數多，均請由憲兵隊部發給袖章云。

又訊財政廳對各種統稅之開徵，曾於日前籌備接洽，茲各方當局，以統稅際此時期內，有免除緩徵之必要，令該廳停

萬福麟返江有待 新部江軍調駐保定 張擬令其收撫吉軍

據聞返平之萬福麟，擬率所部回江，主持該省一切政務，已誌本報，茲據續聞，該氏此行，雖經張學良之認可，終須待張由京返平後，再定行止，且所部瀋留關內之江軍，業由津東，開赴保定地方駐防，以致東歸期，尚未確定，惟聞張學良對萬歸時更付與全權處理北滿軍政，并令兼辦收撫吉林軍事宜云。

江垣增防 張殿九一團

黑龍江省垣，經馬占山軍攻退張海鵬軍後，復轉危為安，頃悉江省當局，為鞏固省垣防務計，現又調張殿九部之一個團，來省垣添駐云。

黑軍慘殺捷克商人

哈爾濱電訊，海拉爾有中國兵二名，二十七日午后六時，慘殺貴金屬商捷克國人二名，將所有物品全部搶去，目下該地方，人心非常恐慌。

農民購槍自衛 歸途遭被匪刧

有城南莫子峪農民何某兄弟

東鐵俄方要人 奉召即歸俄京

哈爾濱電，東鐵副理事長克紫奈奧夫，經濟局長米海羅夫，監事比爾西新三氏，因莫斯科政府電召回國，報告中國政情，並為研究具體的對滿蒙鐵道政策，三十日午后三時，登車歸返莫斯科，駐莫斯科日本大使館天羽參事官亦由哈同車歸任。

又電，外傳東鐵副理事長克紫奈奧夫氏，三十日急返莫斯科，管理局長魯德伊氏，近亦將出發返國，東鐵俄幹部繼續會議集莫斯科，據當地所接消息，此因最近中俄會議進展，關於東鐵之兩國協定，全部成立，故東鐵副理事長克紫奈奧夫歸國實行簽字，中俄會議，現繼續討議，通商恢復國交兩問題。

北市場稅局成立

省城稅捐局長史有徵，現以各關分局中，已次第成立，開始稽徵，茲以北市場稅捐分局，亦有恢復成立之必要，當於上月底派員，仍在北市場稽查局，籌備成立云。

蒙旗處恢復暫緩 設蒙務專課

地方維持委員會，前為懷柔各處蒙民，曾擬恢復蒙旗處，現以特種關係，蒙旗處暫緩恢復，先設蒙務專課，委鄭金銘為主任，負責辦理蒙務事宜，現已開始辦公云。

電燈廠改隸市所

電燈廠現已經奉令，由新改組之市政公所，接管，市所并訓令該廠職工安心任職，廠內決不裁撤一人云。

飭各稅捐局 停徵統稅

自財政廳成立後，停徵一切雜稅，迄未實行，頃得確息，翁恩裕廳長，特於三十日通飭各縣稅捐局長，一律於十一月一日實行停徵統稅，俾便遵行。

北寧路減收後 築港工程停頓

北寧路經此次事變後，每日收入，僅一萬餘元，尚不敷開支，焉有餘欵，建築他項工程，該路經營之葫蘆島因減收之故，築港工程，現已停頓，其餘沿綫工程，亦停止建築云。

緝私局禁售私鹽

瀋陽緝私局局長陳立本，到差後將內部整理，開始辦公，並于十月卅日布告商民禁售私鹽，並飭各鹽商照舊運銷官鹽云。

緝私局嚴防漏稅 特請自警局協助

瀋陽製驗緝私總局，自事變以來，乃照常辦公，毫未停頓，時值菜秋之際，鹽銷暢旺，私鹽不無充斥，其間影響銷途，殊非淺鮮，警察協助緝私，於本月廿九日函致奉天自衛警察局，通飭所屬一體查照云。

商號減政裁人

事變後商業停頓，現雖逐漸恢復，不景氣仍達極點，每日售貨款，用以開銷薪金伙食猶不足，凡各商號紛紛減政，有將店員減裁一半者，有留全員而止薪僅給伙食者，有給薪而令住家者云。

瀋水小新聞

一行竊未遂一

大西關熱鬧街南胡同，住有吳小二者，因無手藝，向以偷竊藉資餬口，詎知二十九日晚六時餘，私自潛入附近某姓屋內，意欲行竊，被人瞥見，即將捕獲，送往警所訊辦云。

一少女何故輕生一

小北關天后宮後胡同住戶李賈一之女李文英，年十八歲，於上月三十日下午三時，不知因何，遽萌厭世之心，投附近水泡子內，希圖自盡，為警察瞥見，詢問一過，遂僱人送交其家云。

一老叟投河續誌一 原因生活所迫

大北邊門外附近住戶金姓老叟投河，已誌本報，茲據續訊，該老叟家，有一老妻，一子已去世數日，素以賣晉地瓜為生，近因每日虧本，生活殊不易維持，憂憤之餘，故動殺機，惟所遺老妻，生活愈難維持，頗為堪憐云。

白姓屋內有賊 四鄰飽受驚恐

大北關土山子胡同住戶白姓，於三十日夜間十點，正睡夢中，忽覺窗門有聲，乃大呼有賊，聲音頗大，四鄰均被驚醒，齊出捉賊，但賊人早已無踪，迨查點屋內衣物，俾竊去藍棉襖兩件云。

一沙子溝設俱樂部一

皇姑屯沙子溝地方，自事變後，該地因有四等妓館數十戶，頗為興盛，近有某某等，又在該地開設瀋陽俱樂部一招集一般遊人，入內玩樂，未悉其內幕如何，容訪再誌。

一少女潛逃一

小南關風雨台南胡同住戶張貴斌，有女十七歲，情竇早開，與一王姓子(年廿歲)有姦，多日迭謀潛逃未果，張女于卅日乘其父母外出，乃偕其姦夫潛逃無踪，迨至父母歸來，頗為焦急，遂派人四出查緝，不知能否查獲耳。

一藏槍被捕一

小東關連生胡同住戶熊振武，前在某軍隊充當連長，現今賦閒在家，屋內藏有六輪子手槍一支，未起槍照，不意於三十日被巡警三名搜出，以私藏軍火，當將帶局依法辦云。

白菜漲價 百斤一元有奇

白菜價格，開行時僅每百斤五角，前數日則漲至七角八角不等，詎至卅日則竟漲至一元一角，調查其原因，本年白菜收成減少之故云。

匪

◆頃得確息，東邊保安司令于芷山現因寬甸，輯安，臨江各地起有大股胡匪四五百名，分幫搶掠，民不得安枕，已派馬步砲軍隊三營，分往各地痛剿云。

◆頃據昌圖來人云，該縣境之四鄉處處是匪，數目不可計及，到處搶掠，異常猖獗，民不得安枕，乾淨土僅為縣城一域而已，至此類匪衆多係長春邊北各縣之潰軍，及通江口等處之潰警參加，故致如此之多云。

◆小東邊門外大橋西路南住戶白印，以售豬鬃馬尾為業，近年來頗有積蓄，久為匪人所注意，突於三十日夜十點，來有匪人五名，闖入屋內，大肆搶掠，將現洋三十元，衣服首飾多件，並將其夫婦頭部砍傷，後報告七分局巡警追之，同時早已無踪云。

◆奉天自衛警察局偵緝隊隊員金宜一，李同揚，孫振五，富召棠等，偵察在小東邊門外賈家故地方王姓家，窩藏胡匪六名，當於三十一日上午八點，前往逮拿，當場抓住六名，並起出匪物手槍三支，子彈若干，是日又在小東關天齊廟前拿獲二名，均用馬車綁帶隊部訊辦云。

◆有商人于鳳林者於三十日往城西遼中縣辦事，行經瀋北台地方遇見胡匪二人在路旁搶劫行人，即行往警所報告，派有馬警數人往追，將二匪一併捕獲，擬即送城訊究云。

◆小南門裡東順城街十三號劉陳氏(七十二歲)于卅日早一時進入胡匪五名，將劉陳氏勒斃，搜翻財物逃去，劉媼尉夫報告警所，轉知地方法官檢驗，劉媼被勒于夜，身上一絲未掛，情形極慘，驗後備棺裝殮，陳媼之姪同警察在地下將所埋金條現洋票奉天大洋票等均尋着，交自警局保存云。

教養罪犯脫逃 駐警開槍緝捕

在教養工廠拘留之罪犯中某甲，突於卅日晚六時許乘隙脫逃，旋被駐在之看守警察追捕，由前追捕，該逃犯竟向三井洋行門前逃去，駐警乃開槍一響威嚇，至是附近居民，均恐懼閉門，該犯當被捕獲，帶廠發落云。

硝磺局開辦 孫祖澤長之

遼寧全省硝磺總局自省城事變後，即無人管理，前傳由候補道孫祖澤接充局長不確，茲聞財政廳於日前委任孫祖澤接充，該氏奉委後，已於三十日到局視事，布告正式開辦，並由保安局派巡警三人保護云。

發售紀念郵票

孫中山等革命偉人紀念郵票，本定于本年雙十節發售，單因尚未印竣，故未實行，茲聞已定于十一日實行發售，郵務總局，昨已接到交通部之函知云。

祁憲廷被拘 為吞沒捐欵

祁憲廷被拘禁一節，其原因聞彼曾用紅十會名義，先募得現欵五千元，嗣又募得日方金票一千二百元，乃祁某對於五千元之現欵，竟爾吞沒，對於一千二百元之金票，竟中飽一千，嗣被查實舉發，遂予拘捕送官云。

楊虎城召集 保衛團訓話

西安訊云，楊(虎城)敬(二十四)召集各區保衛團指揮官訓話，申述成立保衛團的目的，各指揮官責任與今後應有努力，並冊名為保民害民，又楊於廿(齊秀)申，速飭屬部痛剿擾害陝北各縣股匪云。

西北試航 春始實現

北平訊云，歐亞航空公司德代表斯密德日前乘平綏路車前往歸化調查西北新航線，據斯氏此次西北之行，將由歸化三四日後即可返平，飛行所用之汽油，現已大部運到歸化，迄西則改由駝運，至新疆之迪化及弱水河，按平日由歸化至弱水河之商運，約需六十餘日，此次運送汽油，係由某瑞典人負責，雇用生駱駝若干頭，行程可縮短十餘日，新疆省內氣候，天山以南極溫暖，適於飛行，進嚴冬已屆，北風時起，試航一事恐須延至明年春初始能實現云。

皇站旅店興隆

北寧皇姑屯車站，自事變後，即有多數旅客往來該站，因有機總站及日本站之客棧，因有可乘，遂紛紛遷往該站附近，派人赴站迎送旅客，據近日之調查，該站新設之大小客店，約有數十家云。

東邊富戶 多來省城避難

東邊講原，今因海龍各縣之富戶，現均以各該縣匪患甚熾，多遭不測，故現多攜眷來省城親友處避匪，而家中僅留男子一二人，以看護云。

純益繅織公司開工

東三省官銀號附設之大北關純益繅織公司，自省城事變後，即停止工作，今已月餘，現因官銀號業已開辦十數日，該公司亦於三十日召集各工人，開始工作云。

保安隊抓煙賭 自警特增崗位

保安隊成立，原在注重公安緝捕匪類，茲趙欣伯市長特准該隊有拘捕煙賭人犯權，以清盜源，又因局內自警，頃在小西關大什字街南牛段，特增崗位加重保衛云。

郵局口試譯員

遼寧郵務管理總局局長巴立地，前以日文譯員，不敷應用，曾行招考數名，現報名者甚為踴躍，該局定于十一月三日上午九點面考口試，限投考人于指定之日，來局應考云。

瀋海路客貨運 決定改用現洋

瀋海鐵路，客貨運價，向按法價奉洋六十元核收，該路近因各欵，早經改用現洋為本位，所有客貨運價，亦應改收現洋，乃定由十一月一日實行，使用現洋票者亦可，惟不收奉洋云。

行市 卅一日

條銀標金

倫敦銀塊現行	七片一六分一三
紐約銀塊現行	三〇仙八分五
孟買銀塊現行	五八留比〇分〇

上海標金	午前	午後
開行	六九二、五	……
下市	六九四、七	……
大價	六九五、四	……
小價	六八八、五	……

中外匯兌

英美匯兌	三弗八六仙〇分〇
英日匯兌	四八弗九五仙
美國上海匯	三三弗四分一
上海東匯 賣	一五〇兩二分一
上海東匯 買	一四九兩二分一
上海美匯 賣	三三弗二分一
上海美匯 買	三三弗八分五
上海英匯 賣	一先八片一六分三
上海英匯 買	一先八片四分一
瀋陽城內匯兌 現洋票匯上海	一、〇〇五
現洋票匯中銀	〇、七二五
金票匯中銀	一、四五〇
現洋票匯天津	一、〇一五
大連匯上海	七二兩七〇　七二兩七五
大連匯煙台	七二兩八〇　六九兩七五
安東匯上海	六九兩八〇
營口匯上海	六七七兩〇

各地錢鈔

瀋陽 日站金票對現洋

	午前	午後
開行	二〇二、五	二〇二、〇
下市	二〇二、〇	二〇一、九
大價	二〇五、〇	二〇三、五
小價	二〇〇、七	二〇〇、〇
交數	一二〇萬	一五〇萬

同現洋對金現行

十點	四九、三〇	一點	四九、七〇
十一點	四九、三五	二點	四九、七〇
十二點	四九、三五	三點	四九、六五

城內錢鈔

現大洋換奉小洋	六二、八
金票換現大洋	〇、五〇〇
鈔票換現大洋	〇、九九四
哈大洋換現大洋	〇、七五〇
天洋中交票換現洋	一、〇二〇

大連 鈔票對金票(午前市)

	近卯	遠卯
開行	四九、一〇	……
下市	四九、二五	……
大價	四九、四〇	……
小價	四八、八〇	……
交數	二五〇萬	……

同(午後市)	近卯	遠卯
開行	四九、一〇	……
下市	……	……
大價	……	……
小價	……	……
交數	……	……

同現行	午前		午後	
九點	四九、〇五	一點	四九、七五	
十點	四八、九〇	二點	四九、〇三五	
十一點	四八、九〇	三點	四九、〇三五	

鈔票對小洋錢現行	二一、九五
現洋對小洋錢現行	一〇一、一〇

安東 鎮平銀對金票

	午前	午後
近卯開	六〇三、〇	六〇二、〇
又下市	六〇〇、〇	……
遠卯開	六〇四、〇	……
又下市	六〇四、〇	六〇三、〇

開原 金票對現洋票

	午前	午後
近卯開	……	……
又下市	……	……
遠卯開	……	……
又下市	……	……
交市	……	……

同現行			
九點	四九、〇〇	一點	四九、五〇
十點	四九、三〇	二點	四九、五〇
十一點	四九、二〇	三點	四九、五〇

長春

鈔票對哈大洋票現行 …… ／ 金票對吉官帖現行 ……

金票對大洋票現行 ……

哈埠 哈大洋票對金票現行

	午前		午後
十時	三五、二〇	一二時	三五、三五
十一時	三五、四〇	三時	三五、三五

營口

鈔票對爐銀現行 …… ／ 爐銀對奉票現行 ……

金票對爐銀現行 ……

各地豆粮

瀋陽 日站大豆(百斤大洋價)

午前開市		午後下市	
十月	……	十月	……
十一月	……	十一月	……
十二月	……	十二月	……
一月	……	一月	……
交數	……	交數	……

同午後開市		午後下市	
十月	……	十月	……
十一月	……	十一月	……
十二月	……	十二月	……
一月	……	一月	……
二月	……	二月	……

特等 期米(滿取)一包金票價 一等

十月一日	……
十一月半日	……
十一月一日	……

城內豆糧市

大豆	……	稻子	……
豆餅	……	大麥	……
豆油	……	小麥	……
白小豆	……	高粱	……
紅小豆	……	包米	……
花小豆	……	粳米	……
吉豆	……	小元	……
合豆	……	江米	……
青豆	……	勝米	……
麻豆	……	稻米	……
豌豆	……	糜米	……
粳子	……	秫米	……
稻子	……	芝麻	……
麥子	……		
糜子	……		

大連 大豆(百斤鈔票價)

	午前開行	午後開行
現帶袋	五、五四	五、五〇
不帶袋	……	……
十一月底	五、六〇	五、四八
十二月底	五、六三	五、五四
一月底	五、六三	五、五五
二月底	五、六六	五、六四
三月底	……	五、六七

豆餅(壹塊鈔票價)	午前(開行)	午後(開行)
現行	一、八一〇	一、七九〇
十一月半	一、八三五	一、八二〇
十二月半	一、八三〇	一、八三五
一月半	一、八五五	一、八五〇
二月半	一、八六五	一、八五〇
三月半	一、八六五	一、八六〇

豆油(壹箱鈔票價)	午前(開行)	午後(開行)
現行	一五、〇〇	一五、〇〇
十一月半	一五、〇〇	一五、〇〇
十二月半	一五、三五	一五、一〇

高粱(百斤鈔票價)	午前(開行)	午後(開行)
現行	三、二五	三、四〇
十一月底	……	……
十二月底	……	……
一月底	……	……
二月底	……	……
三月底	……	……

開原 (大豆壹斗現洋價)

	午前開行	午後行開
十一月半	……	……
十二月半	……	……
一月半	……	……

高粱(全上)	午前(開行)	午後(開行)
十一月半	……	……
十二月半	……	……
一月半	……	……

四平街 大豆(壹斗現洋價)

	午前開行	午後開行
十一月半	……	……
十二月半	……	……
一月半	……	……

高粱(全上)	午前(開行)	午後(開行)
十一月半	……	……
十二月半	……	……
一月半	……	……

公主嶺 大豆(一斗現洋價)

	午前(開行)	午後(開行)
十一月半	……	……
十二月半	……	……
一月半	……	……

高粱(全上)	午前(開行)	午後(開行)
十一月半	……	……
十二月半	……	……
一月半	……	……

長春 大豆(一石鈔票價)

	午前開行	午後開行
十一月半	……	……
十二月半	……	……
一月半	……	……

高粱(一石鈔票價)	午前(開行)	午後(開行)
十一月半	……	……
十二月半	……	……
一月半	……	……

哈埠 大豆(甬特哈洋價)

	午前開行	午後開行
十一月半	〇、九四三五	〇、九三〇
十二月半	〇、九四〇〇	〇、九三〇
一月半	〇、九五〇〇	〇、九五〇

大麥(同上)	午前(開行)	午後(開行)
十一月半	一、三六〇	……
十二月半	……	……
一月半	一、四三〇	一、四三〇

國外商品

美國綿花	圓十錢(漲)
十二月卯	六、五二
一月卯	六、六〇
三月卯	六、七四
五月卯	七、〇二
七月卯	七、二二
十月卯	七、四二
現行	六、七〇

印度棉花圓二五錢(漲)	……
卜羅吉印一六五留比〇分〇	……
沃課拉印一五六留比〇分〇	……
遼高售印一一六留比〇分〇	……

大阪期綿線行(壹捆金票價)	午前(開行)	午後(開行)
十月底	一〇四、九〇	一〇四、九〇
十一月底	一〇五、〇〇	一〇四、六〇
十二月底	一〇四、八〇	一〇五、〇〇
一月底	一〇四、〇〇	一〇四、〇〇
二月底	一〇三、〇〇	一〇三、〇〇
三月底	一〇三、〇〇	一〇三、〇〇
四月底	一〇二、〇〇	一〇二、〇〇

大阪綿布綫現行	
龍	四、四〇
軍人	四、五〇
飛鶴	……
扇面	……
顏細	……
福助	……

神戶豆餅	
十月底	……
十一月底	……
十二月底	……
一月底	二、〇二
二月底	二、〇七

請 小二旅館經理孫振邦先生來函感謝夏氏化痔膏(服法係君原函如左)

夏先生大鑒敬啓者鄙人感患痔瘡十稔於茲多方案治迄未見痊終日憂悶莫可言宣前者典鄉契劉君雲卿談及

雙陽縣永衡厚張玉祠先生來函云

痔漏之發源

中醫論痔漏一門，分為二十四種，雖分門別類，然得病之由不外乎風濕燥熱，醉飽入房，筋脈橫解，精氣脫泄，者，或外者初起成瘻，不破者為痔，破者為瘡，日久而出膿血，黃水浸淫淋漓，不止者為漏，管長數寸，痛楚難忍，其發更屬，在肛門而成硬核，夏氏化痔膏乃保世傳，主治痔漏

地址 瀋陽小東邊門外稅捐局東 夏福堂啓

看[illegible]……及兼銜而痔瘡豁然若失私心幸慰情難自已竊聞台衡於報界亦有職務更擬請俯體鄙意酌爲裁稿載諸報端以彰功效非特藉茲提倡抑亦於患痔諸君得脫苦難誠乃受惠良多也專修蕪函藉鳴謝忱順頌仁安　七月十九日
遼寧工業區一馬路小一旅館經理人　孫國瑞鞠躬　字振邦河北平安縣人

夏福興堂台鑒茲前[illegible]經貴堂寄來夏氏化痔膏一小盒該君以此療治頗有[illegible]人於去歲亦患痔症擬由貴堂亦購夏氏化痔膏一小盒以資試驗爰伴現洋劵一元希卽速爲寄下是荷此頌財祺　敝人張玉桐謹啓　六月十四

熱毒乘虛下注，或憂思太過，蘊積熱毒憤鬱之氣致生風濕燥熱，四氣相合而成，如結腫脹悶成塊者，濕盛也，結腫痛如火燎，二便閉者，大腸小腸熱盛也，結腫多癢者，風盛也，肛門圍繞，摺橫破裂便結者，火燥也，有生於肛門內……
注意痔已破者速用夏氏化痔膏擦之即愈　硬核，自消永不復犯
化痔土膩散定價半料現洋六元　夏氏化痔膏定價每盒現洋一元
代售處　遼寧小西關大生藥房　同大西邊門實康藥房　同城裡鼓樓西金城藥房　同小南門裡大街陸華藥房　同中街路北普克德藥行

與對外關係頗趨緊急中 北滿現在之情勢
頃自哈埠歸來之某要人談

【吉林】頃有哈埠某要人來吉，記者以友誼關係趨訪，談詢北滿之時事情形，言之甚詳，茲錄如下，

治安現況 倘亦讀者所樂聞歟，問哈爾濱現在之治安狀況如何？答特別區行政長官張景惠，與護路軍總司令丁超，及駐哈陸軍旅團長，特警行警兩處長，濱江縣李縣長等協議，陸軍專任護路，並哈埠濱江兩市防守之外哨，特警路警濱江公安局警察守望相助，互相聯絡，並將特區警官校學生編成臨時武裝保安隊，一同出動，關於旅哈歐美僑民加意保護，對於日僑尤格外衛護，以防枝節，地方治安，完全無虞，

特區改制 問特別區行政長官有改革之說，確否？答當遼吉事變之初，吉林長官公署成立後，有人建議組織臨時省政府，或特區長官公署，權限擴充之，以與吉署對峙，而張叙帥（景惠）老成持重，以對內既多扞格，對外又不免誤會，因之未能實現，

省委動靜 問省政府委員有居哈者否？答省委員於事變之初，到哈者，有章蔭三，誠摯中，榮淑章，王立三，劉錫九諸氏，王劉兩委員，現已赴平，誠榮兩委員深居簡出，章氏純爲養病，此外鍾輯五則係常川駐哈，

護路軍勢 問東鐵護路軍之軍勢如何？答哈綏線有丁超所屬之陸軍獨立第二十八旅，及趙芷香所屬之陸軍獨立第二十一旅一部，哈長綫邢占淸所屬之第二十六旅，及蘇德臣所屬之陸軍獨立第二十二旅，哈滿綫則有廿八旅，及江軍蘇炳文一混成旅，並路警二千名，

俄方意態 問東鐵方面蘇俄職員，對此次遼吉事變之意態如何？答東鐵蘇俄局長，俄理事及駐哈俄領事，於事變之初，頗受衝動，曾向我局表示如遇必要時，俄國當可出兵助同護路，當經我聲明防守周密，婉言謝絕，

紅軍活動 問俄境紅軍有集中活動之說確否？答俄邊增軍誠屬有之，如大霧里，上屋金斯克，依爾庫次克，赤塔等處，均有大軍活動，此外若海參崴亦行增軍，目的何在，則不明瞭，

俄人輿論 問俄人對此次事件之輿論如何？答俄人對此次事件之是非，緘口不言，對華人均無所表示，但白黨俄文報紙揭載，「莫斯科政府聲明，對北滿之利權，不容損失毫末，而中東鐵路，亦不容任何方面損害之」，由此可以想見俄人之意態也，

問赤黨有無乘機活動之徵象？答有無不得確息，但當局之防範，未稍疏懈，不容赤黨活動，以防意外，▲

股匪竄擾鄉三區 趙縣長請日軍飛機協剿

【長春】本縣鄉三區小双城堡地方，數日前突由長嶺縣方面勝集大批股匪千餘名，匪首報字黃狼，在附近老山頭及大朝陽堡等處，任意搶掠，姦淫農民倍遭蹂躪，省垣警處曾飭長春縣公安當局，及保衛總隊協力痛剿，但據討伐隊等報告，謂匪人勢衆，槍械齊備，現時僅在該處對峙，本縣趙汝梅縣長，恐衆寡不敵，爲徹底肅清匪患起見，爰於日昨躬赴日軍部，請求派遣軍隊或飛機協助，聞已得日軍諒解，日內即可出動云，又長春市公安局長孫仁軒，及日警署武波署長，鑒於防鄭匪氛異常猖獗，若不嚴加防範，難免侵入市內，擾害治安，故督飭部下加緊防範，以作未雨綢繆云，

卍會施粥廠成立
自十一月一日開施

【長春】本埠西三道街紅卍字會，樂善好施，久爲中日人士所稱許，頃以時將冬令，貧民日見增多，爰照例年辦法，爲實行賑濟起見，在五馬路世界紅卍字長春婦女分會院內施設粥廠，以便貧民就食，現已具呈公安局派警彈押，以維秩序，業蒙孫仁軒局長照準，定於十一月一日施行開放云，

孫公安局長返任

【長春】新任長春市公安局長孫仁軒，到差匝月，所有一切局內事務，業經交代清楚，故於日前躬赴吉垣面謁熙長官實行謝委，並向警務處長修長餘氏請示一切，刻已公畢，於本月二九日返長視事云，

男屍何來

【岫岩】縣屬大山咀村管界河夾心處，有無名男屍一具，被漁者張某發見，當即報告本村村長，茲經該村長報請法院諭驗，已蒙李贊隆監督派郭王珍儉察官相驗，値此深秋水落涸涸之流，何至令壯男滅頂，有無別情偵明再刊，

撤委警官

【岫巖】公安局長劉景文，查以前警官得當者固多，就中人地不宜，慣於欺弄者亦不能無之，展新後自應略爲更動理有固然也，遂將縣府新衛隊長委爲一區局員，關景桂委爲三區傅家堡子分所長，王得純委爲城北四道河分所長，公安三分隊張顧員委爲大通門分所長，六區局員高義文委爲文昌分所長，已經先後發表，各自分途視事云，

時局安穩 紙票提高

【熊岳城】日前中日事變，人心慌恐，官銀號紙幣從形毛荒，已誌本報，近日以來，時局安穩，紙幣日漸提高，廿八日金兌大洋票二百一十元，奉票兌銀圓六十八元云，

好◇景◇象 運歐豆訂載踴躍

【大連】歐洲大連間之航路，自入本月下旬，頗形活況，訂裝運豆者異常擁擠，查近十日間，訂裝數量約達四五萬噸，至運費，因之稍漲，再日下所訂裝出者，十一月或十二月爲限期云，

滿電汽車改點

【大連】本市南滿電氣會社之公共汽車，因近鑑於晝短夜長，其長途汽車起止時間，擬按向例，於十一月一日起，所有往來旅順大連間，及金州大連間之公共汽車改爲每日早八

爲討伐双山好 于部集中牛毛島

【安東】在寬甸界飛藏之匪首双隱好，近忽蠭起，卒衆出山，以打倒軍閥，推翻惡政爲其口號，于芷山鎮守使聞報已令駐寬二營六連，及三營十二連，集中於海龍縣境之牛毛島地方，準備討伐，至遼寧寬甸縣之防務，由駐大東之第三營接替，已實行開入云，

調查交通量
新都市計劃之基本 商校生亦多數協助

【大連】關東廳土木課，對於本市都市計畫之基本調查，已舉行二次，實行調查交通數量，列表統計，以憑改善，擬於月之卅日早六時起至十二時再施行第三次交通調查，其調查項目，與前次同，由大連商業學校學生百餘名，及土木課職員二百餘名，分赴各通衢要隘約百餘所，各處均植黑白色木杆，即以該木杆爲中心，舉凡徒步者，騎車者，乘電車者，馬車者，及貨物汽車，公共汽車，脚踏氣車，手車，載重車等，均一一記之，以便彙總統計，列表備查云，

西崗消防所已行奠基禮

【大連】映傳計劃中之西崗消防屯所建築新屋案，刻已於二十七日午后，經消防署長率署員等，舉行奠基禮，於西崗公學堂後之高地，該處之各木商，已均遷往秋月町，計占地八百坪，（每坪六平方尺）建築新式樓房，工費金二萬五千元，並建一高七十尺之瞭望台，常川設崗警戒，大約明年五月即可竣工云，

電網防匪 匪豪語如同兒戲

【昌圖】昌圖城內，中國官憲，爲防禦胡匪，在城壁周圍張佈鐵條網，日來已告完成，自廿七日起通以電流，城內居民因此項防禦設備完成，無不現安堵之狀態，一方胡匪探得此種情形，表示此種防禦，何異兒戲，吾等如欲占領昌圖時，仍攻擊電燈會社之房舍，即可保入城等語，

地方平靖

【梨樹】自滿洲事變以來，時有所聞，胡匪乘機而起，攻村破縣，我邑公安局長因有戒心，對於城內之防衛，甚屬週密，嚴飭警團加班巡查，以防不虞，白晝檢查行人，入夜嚴查旅店，是以商民安枕，莫不謂李公調度有方云，

鴨江結氷艚船停 娛樂場亦頓形零落

【安東】本埠於月之廿五日夜雨，翌晨已結氷三分，寒氣侵人，艚船聯保會，恐天寒氷結，往來艚船有阻擱途中之虞，特令上下游各艚船，即停止裝載，急早結束，又因封江臨近，本埠各娛樂塲所，如松柏大舞台，安樂茶園，榮安茶園，各影院，各妓館，現均蕭條已極，零落異常云，

牛異 兩頭四角 色黃肥大

【安東】鳳城縣界大孤山境內某村，農民于姓家有一乳牛，於上月廿五日產下一犢，兩頭四角，色黃肥大，但移時即斃，于某當將該死去之異犢，送至孤山鎮天生祥藥房陳列，該藥房擬於日內轉送安埠云，

潰兵刀匪結合 進向輯安

【安東】據聞有吉省潰兵多數竄入長白縣界，旋與該地潛伏之大刀會匪結合，到處搶掠，勢甚披猖，目下正向輯安縣境前進，聲勢頗大云，

中青將開網球賽會

【大連】本埠中華青年會，爲純粹華人教育機關，創立十餘載，可謂文修武備，造就青年，人才倍出，近歲更提倡水陸運動，成績逐年進步，其對球類尤精，不遺餘力，今當九秋氣爽宜人之際，該會擬糾合各網球隊開一中華網球競賽大會，以資砥礪，計有各公學堂教職員，電鐵青年團，中青網球隊，育英倶樂部網球隊聯合，由中青發起，分東西兩隊，東部，即自伏見台公學堂以東，統爲東部隊，伏公，土公，育英，電鐵，青年團，中青隊，均歷之，西部，自西崗公學堂迤西，統爲西部隊，西公，秋公，沙公等隊歷之，其日期，聞擬定十一月八日，（星期）或十五日，競賽地址，大約在常盤橋小學校網球場，俟再經各團體一度之集議後，即可訂定確期云，

動刀 爲二枚銅元
結果傷指控警署

【大連】本市逢坂町九十六番地，住戶許寶臣，係張家口人，妻芳子年二十二歲，尙守本分，其比隣有許俊臣者，彼此對屋而居，相處甚得，初無嫌隙，在八九月間，無端忽生暗潮，芳子前曾欠許俊臣日本錢二枚，於九月四日晚間，芳子執炊灶傍，正在切菜之際，許俊臣乃通索欠款，彼此言語不合，意致口角，始尙相罵，繼之以武力，芳子一時氣忿，竟以菜刀擬許俊臣之首部，許双手招以架，遂致大拇指小指等，均被刃傷，叫嚣之聲達於戶外，幸經隣舍排解，双方方始息戰，許俊臣因無故被傷，乃出首大連署，經司法系傳訊，兩造各執一詞，據芳子供謂，許俊臣懷倶有某種野心，故意挑逗，因以菜刀拒之，乃係自衛而出此，許俊臣謂因索欠受傷，各不相下，時有和事老人，出面解和，已遞息呈，大連署雖准其和息，但因事關刑事，乃備文送交大連檢察局，備案存查云，

甲車開往滿溝站

【哈爾濱】昨（廿九日）午刻有鐵甲車兩列，自東線開往滿溝站，車上兵士，亦爲百七十四團者，聞爲防張海鵬潰軍，援及東鐵沿線治安者云，

調護路軍防張殘部

【哈爾濱】吉軍第二十六旅一百七十四團第三營，全部官佐士兵，由營長趙儼江率帶，於昨早自哈綏線一面坡站，開抵本埠，在總車站停駐數小時，至午刻十一時五分，即掛西行貨車之後，開往哈滿線滿溝站，該營屬邢占淸部劉漢武團，係奉日前護路軍總司令部議決，調防滿溝，與黑滿聯防者云，

停航在即

【哈爾濱】前昨兩日降雪，天氣驟寒，松花江下游方正通河一段，已完全結冰，江航自昨日起，始客船悉行停班，其後入埠者，祇東北航務局貨拖駁船數艘，尙行駛於本埠及新甸一段，惟氣候日寒，預計下星期內，當完全停航，辦理收束，又松花江下游水上警察局，派駐沿江之分所，已經結束，本月底撤回，又拉哈蘇之江關分關，於二十五日撤回本埠，

張作舟昨來哈說

【哈爾濱】吉軍第五旅旅長張作舟氏，昨（廿九）下午四時來哈，

嫩江風雪難

【哈爾濱】消息嫩江十八十九兩日大風雪，繼續兩晝夜，天氣驟寒，居民屋被吹倒者頗多，而電報話線桿竟複吹折七十餘，爲歷年所未有，電政當局立即派工修復云，

輪船已屆停泊期

【依蘭】本邑松花江沿，每至開江以後，輪船絡繹不絕，小販攤床林立，實有一番熱鬧氣象，現在天氣漸冷，輪船已屆停泊時期，各商亦皆收拾欵業，一轉瞬間又成寂寞冷江干矣，

中青將開網球賽會（見上）

印稅幇辦易委說

【舒蘭】印花稅幇辦黃輔世，前曾移居，水曲柳崗鎮辦事，當潰兵四鄉擾亂之際，據三五區檢察員，報告路途被匪封掠現欵及焚燬印花，所損失七八千元之譜，當經該處備文呈報，省城印花稅總處，核銷，前頃聞省處派調查員徐永恩，前來調查，尙未到舒，復又傳說易委徐德蘇接替幇辦，不知確否，容訪再誌，

竄自楡樹之潰兵 叫門未開怒焚殺

【舒蘭】四區境內，日前由楡樹竄來潰兵二十八名，携帶全付武裝，並機關槍一架，匣槍若干，抓用民車四輛，到處擄掠擄械，行至水曲柳崗南頭道河子楊家粉房，因叫門未開，致惹該潰兵憤怒，當將該園堆集之谷粮垛及住宅一炬，並將楊恒新，及夥計霍姓二名槍斃，惟聞該兵內有張某爲報仇起見，特惡作劇，可爲楊家一嘆，

匪刧舢板廿餘隻 練軍往擊
連長隊兵死者五名

【營口】邑北田莊台小莊子一帶，爲胡匪盤踞出沒之地，十一月二十八日午後，田莊台販運白菜之舢板，由營返回行抵河干，計二十餘隻，突來股匪百餘人，開槍威嚇，將船盡數勒住，所有賣菜之欵，及棉衣鞋帽等物，均奪一空，正擬回其老巢，忽被駐台練軍營有軍隊偵悉，即由尹連長率隊兵三十餘名，馳往迎擊，徒以寡不敵衆，將官兵包衛，交戰良久，尹連長及隊兵四名，一同陣亡，匪亦受傷一名，由匪作架走，並將行人擊死一名，匪遂逸去，一說連長受傷，傳聞不一，其情形大概如是，

擬辦商團

【營口】總商會負維持商務重責，鑒於遼河封凍後，深恐大幇胡匪，涉冰渡營，而公安各分局所，警士不敷應用，特擬組織商團一百五十名，或另行僱傭三百人，向日側求給槍械，以資自衛，其傳聞消息如是，未悉確否，

哈洋價漸形提高 日用物品始落價
鶴岡煤亦批運到哈

【哈爾濱】本埠商民人等日用必需之物品，如米麵油鹽，菜蔬煤炭等項，前因金票漲水同時大漲，哈洋價格，發生變動之時，亦爲隨之提漲，如各號麵粉，於十月十五日以後較之幾十前，每一袋特一號（一小袋）增漲三毛有奇，且有增至五角者，如草包大米，最高之時，每包漲價三元之譜，[illegible]每觔增漲至二毛有餘，[illegible]每布特漲出一元有奇，但如[illegible]肉菜之類，無一不漲價，致市民生活上，大感受程度的高之痛苦，而各小飯館等之另售食物者，其所漲[illegible]，如白俄從前出售大洋六分一盤者，則漲爲八分，炒肉之兩角錢一盤者，則漲爲兩角五分，其他諸物，莫不如此，以致賺得月薪哈洋有限之人員，均皆叫苦不止，近數日來，哈洋價格節節上升，滙水金票，均步步下落，麪粉大米等物，刻亦隨之跌價，昨日市行，每袋麪粉已有二角有奇之落價，大米煤炭均有相當之低落，食鹽每觔已落至一角五六分，煤炭等燃料，每布特亦有半角之下降，惟猪肉價格，則仍有三角，尙未見減，豆油亦然，若有再經過數日，哈洋愈漲，則日用品，當益隨之下落，此誠市之良好現象也，又黑龍江鶴崗煤礦公司，現以天氣日寒，正商民用煤方殷之時，該公司由江道運來哈埠之煤甚多，茲爲推廣銷路，便利用戶起見，特將所有各等之煤，分別減價，以便用戶之擇購，其所減之價格如下，計特等塊煤，每布特告洋五角，頭等原煤，每布特四角四分，頭等塊煤每布特四角八分，二等塊煤四角四分，二等原煤，四毛二分，三等塊煤四毛，三等原煤每布特，哈洋三角云，

招領失馬

【延吉】公安二分局一分所，於二十六日長警在西大街，拾得無主紅騾馬一匹，黑兒馬一匹，當即送局，佈告招領云，

楊縣長訪川岸少將

【遼陽】日軍停從武官川岸少將來遼，楊縣長方於廿九日午前八時十分，訪問川岸少將，並經日憲兵分隊，轉呈一文，原文如下，敬陳者，遼陽地方，正當國當兵隊及軍部充各協助，得安全幸福，皆由星閣遊播，薄海同欽，凡我官民，均致竭誠感謝，特表其因敬之[illegible]大日本帝國欽差大臣轉[illegible]大皇呈，遼陽縣長楊爾書謹率官民全體拜上

新繭車陸續加多

【鳳城】東邊之山繭，最爲大宗，近聞四鄉，多不豐收，僅望六分左右，日來均已下山，連日運繭之車，陸續不絕，聞安埠市價，每售兩元之譜，所以繭車雲集云，

自衛警加薪

【鳳城】本埠爲保衛地面公安起見，招募自衛警五十名，原定每名月薪現小洋十元，嗣恐不足養贍，因有加薪五元之議，一般自衛警聞之，莫不欣然色喜云，

電划子均行停駛

【營口】遼河南北岸，本年輪船公司，及個人營業，多有購用電划子小火輪，專爲擺渡來往行人，頗行興盛，自滿營鐵路火車停止，商旅行人因之絕跡，而電划子亦即均行停駛云，

紅卍字會設兩粥廠

【營口】紅卍字分會，於昨二十九日貼有告條，設粥廠兩處，一在山東會館院內，一在該會西院，每日午前八時午後三時開施，預定四個月截止，即由十一月一日作起，提前施粥云，

乘亂搶孀婦

【鳳城】城南四區沙里寨某姓孀婦穆氏，年方花信，稍有姿色，身旁生有子女，其夫春間病故，其嫂嬰沈黃氏，姦淫成性，勾串穆姓匪黨等，騙婦歸甯，行在中途，將該氏綑綁，以車送至城南三道林子，得洋四百七十元，賣與沈姓，穆氏因有子女，決意不嫁，半月後乘夜逃出，現赴法庭呈訴，如何判決，容訪再誌，

發現時疫

【鳳城】近因天氣驟寒，時疫流行，患者多頭昏眼黑，面紅體熱，四肢無力，惟無生命危險耳，

領藥很多

【鳳城】十一月二十三日商會門首，曾貼日軍施藥佈告，至星期二由午後一點鐘開診，至三點鐘止，約診一百七十餘戶，均皆歡喜，星期六必然仍行施捨矣，

學生照常上課

【鳳城】自中日發生事故，各校學生紛紛散去，近來地面平靖，省公學及職業學正請眞等校，早已開課，鳳城四大學校學生，統計二千餘名，望爲家長者勿任其子弟任意曠課也，

亂世嫁娶多

【鳳城】自事變以來，人心慌恐，而嫁娶者，反日有數起，查其原因，不外一般爲父母者，本其男大當娶，女大當嫁，以圓速了向平之願耳，

天圖路借款八萬元 修復機庫及各工塲

【延吉】天圖路公司俄田股東，最近爲救濟該公司此次機庫失火，由東洋拓殖會社，借欵八萬元，聞該欵係專用於修復機關庫，及各工廠等，不得移作別項開銷云，

保衛隊增薪

【延吉】保衛總隊，經張故總隊長請十九年度預算時，正隊長月增薪俸九元，隊附月增一元，聞此項預算，被駁數次，終由財務處署事修改總預算如數報去，業奉廳令照支，財務處奉令後，已定由十九年起照支云，

鄒局長出發 校閱兼放餉

【延吉】警團學各界，欠餉數月，未能發放，經地方各機關，開會議決，用流通券以濟目前一時，曾誌本報，茲聞警界餉項，地磨曆中秋節前，即由警務處撥出，以時局關係，延至現在方得滙到，鄒局長領得此欵，擬赴各分局分所，校閱兼放餉項，並聞此次可放至八月底云，

海關高調查員 赴琿調查漏稅事

【延吉】海關調查員高澤民君，奉總稅務司命令，赴琿春調查朱巡役在土門子地方截獲漏稅案，以明眞相，高君奉命，即于本月二十五日乘車赴琿云，

公安四分局 增添派出所

【延吉】第四區公安第四分局，局長盧翰芳君，近因時局不靖，誠恐不肖不徒，乘機肆擾，日昨特召集該區商會韓會長等數人，商洽，將該區已撤清之臨時哨所，加添公安派出所，額多募警三名，由地方担任，現商會已允，日內即可設立云，

海關委任驗貨員

【延吉】海關監督，現因該關近日對于驗查事務繁多，特委日人由日萬助氏爲驗查員，萬君接到委任，已實行任事云，

市公安廳務歸來

【延吉】市公安局廳務科員陳慶魁君，日前奉局長命，晋省辦理某項事務，已誌本報，茲聞陳君將事辦理就緒，于二十五日下午，即乘車返局覆命云，

新募保安隊 完全成立

【樺河】本邑新募保安隊二百名，各區村挑齊，已誌前報，前日在本城東南操塲集合點名，當有本縣自衛團總隊長張善卿，副隊長高化遠，及機關首領人等，到塲參觀，點名畢，即編成保安兩大隊，其編制如下，（一）第一隊上尉大隊長徐尙清，係講武堂修業，曾充當少校營長，中尉隊附趙大恒，二排少尉隊附尹占澤，准尉應務員李長興，（二）第二隊上尉大隊長苗長興，係軍官團畢業，中尉隊附岳永祥，二排少尉隊附沈國强，三排少尉隊附吳化國，准尉應務員王克興，以下各班長，分上中下各士，編制合法，甚屬完備，此後該隊定有一番教練，造成一般軍士人材，特爲該隊全部前途賀矣，

朝鮮人醉斃

【延吉】稽查處西溝韓民兇相之，日昨廿五日赴鄰居崔國福家之宴，乃盡量飲酒，酩酊因歸時，在路旁斃命，翌日其家始覺，當即搭家葬云，

委任督察員

【延吉】市公安局永局長，因該局督察員常君，調充所長，已誌本報，該局長以遺缺未便久懸，特委教練所教練員方志明君充任云，

氣候忽寒 又降雪

【穆稜站】本月廿五日早四時，黑雲滿佈天空，紛紛細雨，下降至早七時，降雪，氣候寒冷，無異嚴冬，翌日仍未開晴，廿七日早小雪紛紛不止，氣候仍寒甚云，

＝爲你們來的＝

【穆稜站】查地災委員來了，老總走巴兒，見委員去住在◎在萬發永會長處，委員對各地戶日，我爲你們來的，走吧，驗驗地去，記者即問會長何處來的委員，地畝局因本處農戶皆租種地局之田畝，今夏六月十三日洪水爲災，被沖毀之地，子粒未得者，皆早請免納本年租金，而特區張長官尙捐哈洋四千元，賑濟被害之災民，日前由哈派來地局之委員，先對各地戶日，我爲你們來的，他偏不說奉長官命令來的，先下欺民之話，見委員着中山服，率二人同各地戶到被沖之地處查驗一次，委員日，地皆沒沖毀，有草根爲証，大家竟妄報，豈有此理，各農答以水過所生之草，收方相爭，半小時，內中有明理的農人說走吧，請委員到屋裡合計合計，第二日向委員回答啦，哈哈事妥了，大約哈幣之力也，

再控追退還財禮

【農安】本邑公民王忠與張永順，因婚姻糾葛涉訟，已經吉林高等法院更審判決，解除婚約，判令張返還財禮現洋二百卅三元，旋經本邑司法公署執行押追，除二次交洋一百六十元，其餘尙虧七十三元，因循不交，王因飢寒所迫，不復久持，故以執行日久，延不交欵等情，呈請傳張妻女到案，責令賠償，以免拖累，並訴明張係妻女當家，現在聘女有錢，即早日稍爲歸還亦易，竟稍錢不交，其抗押，確有別故，張妻素不貞，近經年老色衰，幸其女長成，能繼其志，特張在家碍目，平日無事恒支吾外出，値此機會，母女私慶，即其終身被羈，亦不圖而營，且與其隣處多年，知之最詳，非傳其母女到案詰追，民（王自稱）欵無日可得云，

孫縣長千秋誌盛

【農安】縣長孫振棠蒞任以來，興利除害，勤政愛民等德政，不勝枚舉，兄天性溫良，宦顏可親，不但商民愛戴，而僚屬亦無不感情甚厚，古曆九月十七日，係孫公懸弧令旦，各界以爲德德俱增，恭送壽帳等物，藉祝千秋，略表敬意，該縣長一再婉辭，奈誠敬心切，終難拒絕云，

指導員召開會議

【農安】村正指導員業相青，熱心公益，素爲地方人士所器重，自時局變動以來，很辦自衛團，以保公安，並出地方期帖，接濟學團之薪餉，十一月二十七日，召集各區長在城一區公所會議，所議者爲預防匪患，維持公共安寧，並隨時禁止謠言，以免居人自擾，表決後各回各區，遵照辦理云，

電燈光較前放亮

【農安】農安明星電燈公司，前因各租戶多有納小費而燃大泡，以致電燈減光，該公司受無形損失，賠累難支，不克支持，即以修理機器爲詞，宣言停光四個月，屆期又因別種窒碍，延至近今，現有某要人慨允幫忙，盡除從前積弊，竭力維持，定于十一月二十日放光，復因障碍，加以修理，至二十六日晚，電光大放，較前倍亮，惟燈價改收現洋，惜費者不免退租云，

永洋忽漲

【穆稜站】本站金融，向哈幣爲本位，永洋官帖，皆聽市行漲落，前每元永洋作哈幣八角八分，近日漲至九角四分，二十五日漲至與哈洋同價矣，

清血 KR 解毒
喜肥力

凡人之生長皆賴乎血液之週流而血液之週流乃所以健康肢體舒展氣管之關要也故血液稍有虧損體質因之衰弱敵染力繼之而減少外毒遂乘虛而入即醫書所謂血勝毒則敗之血敗毒則勝之實斯理也然毒性不一毒質各異論毒之最烈者莫甚於花柳毒也輕則害及終身重則傳遺後嗣設治之不善即有性命之虞凱輯氏兄弟大醫生洞觀斯情實難袖手故採選上等清血解毒藥材經專門化學藥劑師提取精液毫無雜質藥性溫和而不猛效力宏富而不燥爲達和者易於飲服實係清血藥之一大王也凱輯氏兄弟大醫生聖藥喜肥力　係清血解毒無上之佳品此藥功能清理血液洗除週身之濕毒及諸種潰瘡使病者添置白血球增加敵染力發達筋肉活潑血液專能滅逐毒質使毒循序而出不遺根基凡服此藥者定能脫離病域而登壽世非虛語也　凱輯氏兄弟大醫生內服清血解毒喜肥力

主治。清血解毒除濕化瘤。皮膚班點。梅毒痂瘡。骨節疼痛。癱症背瘡喉鼻腫。升頂歸後。梅性疥瘡。淋濁腳氣。毒性結核。軟硬瘤疾。血分不清。虧氣虧血。男婦各種。瘰癧及婦女花柳梅毒症。或毒性。不孕或因毒閉經。或梅毒化胎。或子宮作潰。或毒串終身不孕。赤白帶下。月信差前差後或終日淋漓不止。以及脫落毛髮。頑毒痔瘡喉痛音啞。毒染耳聾。或梅毒入骨。一經服用。百毒俱消。血液立清。元氣恢復身體纖之而壯設無病用之預防。或疎似之毒症。及直接間接傳染。均可服用。故西人每以凱輯氏兄弟大醫生聖藥喜肥力均贊爲清血解毒誠哉斯言也。

中華代理店

北平各大藥房均有出售　天津各大藥房均有出售　通州心順成　營口萬順成　營口義順成　綏中縣東和堂　義縣大增堂　錦縣福全生　唐山安大藥房　秦王島永熾昌　山海關公和祥　煙台福興堂　興城德興昌　旅順仙芝堂　旅順大德堂　金州志義樂局　瓦房店天和堂　呼蘭河天和堂　海林站會榮祥

遼甯日站恒濟堂　遼寧北市場恒濟堂　寧中西大藥房　遼寧和盛泉　遼寧裕慶德　遼寧大吉祥　遼寧萬生堂　遼寧同利生　公主嶺三合公　四平街天德堂　開原德祥原　遼寧義和堂　營口中西大藥房　營口義興成億記　營口洪春堂　營口天和堂

千金寨德泰興　梨樹縣天德堂　本溪湖春和盛　安東仁盛東　安東福興東　鳳凰城大德生　蓋平盛春義　大石橋樂合祥　海城德增福　大西關廣和堂　大連天和藥房　西崗　大連華泰藥房　大連華西藥房　烏凡屯盛發祥　横道河子天合堂　熊岳新泰興　范家屯德興和　溝帮子廣生堂

北鎮福陞永　吉林寶升堂　樺甸天益堂　吉林瑞發祥　吉林有生遠　吉林順義堂　吉林天益堂　吉林世德堂　吉林下九台　長春世德堂　長春世一堂　長春天和堂　城裡同德堂　洮南縣德慶仁　長春三馬路中西藥房　鷄冠山德厚興　張家灣德泰增　雙城堡合長盛

雙城縣世昌增　雙城縣世一堂　齊台大同仁　阿城縣世昌永　江省　泰華西藥商行　一面坡德和鈺　昂昂溪育升瑞　安達站萬春堂　公主嶺德泰祥　滿洲里德茂盛　呼蘭縣錦和彩　呼蘭復合堂　綏化縣和發福　綏化縣聚德西　富克錦永生藥房　富錦廣和發　佳木斯天德堂　西集廠百工藥店

通河縣同發德　甜草崗新來春　濛縣洪泰成　巴彥縣同發廣　巴彥縣信記書局　海倫天益恆　海倫久逢長　拜泉華昌照相館　泉英美煙公司　拜泉新藥房　望奎中西藥房　蘭西　豐樂鎮通聚成　大來縣衛生藥房　海拉爾洪順堂　甯安縣永生堂　甯安縣振興堂　甯安縣萬生堂

鐵嶺福合盛　八面城德慶同　遼源德會慶　遼源歐美西號　雙城堡永德堂　大沽義和文記

設無處購買請將款寄至駐華總發行哈爾濱道外泰華西藥商行立即奉上不致有誤價目每瓶洋一元五角每打十五元

遼寧代理店鐘樓南　大成大藥房

不毒含質效力確實最完全斷癮清血解毒聖藥

康機戒煙丸

癮輕者兩瓶奏效　癮重者半打斷決　服用此藥不能因藥成癮斷癮後見煙自厭

功能活血鎮痛安神平嗽止嘔險
補腎強胃健脾健康增力精神爽
快作事如常
價目三十粒一瓶現洋一元二角
六十粒一瓶現洋貳元四角
遼寧小南門裡大街路東樓房
總發行　陰華大藥房　中國電話五〇七一號

外埠代理

安東東益增　安東復春祥藥　安東端仁生　東信兄弟藥　衛生中西藥房　大德生　豫祥　厚醫堂　協勝　大生　本溪湖　昌圖　新民　林廣　橋東　吉房　大連　千石　安金　安本　廣東

美味滋養葡萄酒

赤玉牌葡萄酒

人生於世無論誰何
莫不希望度其快愉生活
此無他即請
常飲赤玉葡萄酒
便可解決其問題矣

五

危險可怕的淋毒服
哈郎淋濁丸可根本撲滅

疾病之最可懼者、莫若淋症焉、然今之人惟知虎列拉、百斯篤、肺諸症之可懼、而不知淋症之最可懼、故染此症者、其初不甚關心、從不施以根治之法、其毒傳染蔓延、竟至貽禍於妻子、從中如慢性淋症、病勢緩慢、不甚覺痛苦、人最輕視之、然其毒極猛烈、如不及早調治、則蔓延體內、觸發膀胱加答兒、副睪丸炎、攝護腺炎、尿道狹窄諸症殆有生命之虞、此內如睪丸炎、最爲可懼之症、一患此症、則精蟲滅盡、終身無子、加以刺擊首腦及脊髓、故爲陽萎不舉、精液早漏、夢中遺精、夜不安眠、記性減退、身體衰弱百病叢至其害不可勝數、

哈郎淋濁丸、於一切淋症、効驗如神、聲譽日揚不脛而走、今則世稱爲淋症藥中覇王、然文明之世、藥學進步、日新月異且以淋症最以早治爲主、故敝舖請教於專門大家、百方攻究、苦思力索、遂調得一秘方新藥、名曰哈郎治淋座藥、此藥係插入患部、所謂外用藥也、花柳專門醫院等稱之曰直達療法、大抵用此藥三四次、則膿止痛除、頓覺輕快、効驗神速、信可驚異

凡淋症患者先用哈郎淋濁丸調治其內而用哈郎治淋座藥、掃毒其外、則內外相應、奇効如神、雖極猛烈極頑惡之症莫不截然根治、

哈郎淋濁丸（特製）大瓶四元五角　中瓶二元五角　小瓶一元二角
哈郎淋濁丸（普通）大瓶二元　中瓶一元二角　小瓶六角
哈郎治淋座藥　大盒二元　小盒五角
哈郎良藥各埠大藥房均有代售

發售處大連山縣通九十一番地　順和公司藥房

合名會社
大倉組

營業科目

電裝電機　各種機械　鐵道材料　五金雜貨　銀鐵水管

硬煤煙煤羊毛皮件呢絨五穀雜貨
電氣機械器具海味肥料汽車並其
材料油類木料焦炭硫礦黑鉛道木
洋火綿花洋絲洋布

包辦工程
代理水火
人壽保險

總行日本東京京橋區銀座通二丁目七番地

分行　北京。本溪。天津。倫敦。上海。紐約。九江。香港。遼寧。各口。大連。漢堡西土地以及其營主要地方

日本電話二八八四番
二九四九番
總辦室三五七九番
總辦公館二五六五番
中國電話四四六一號

遼寧出張所遼寧浪速通四六地

廣告

遼寧萬芝堂藥店

葆茸補腎丸　立止咳嗽藥

此藥專治男子先天不足後天虧損少年破身太早房勞過度腎虛腎寒精冷如氷不能種子陽痿不興興而不久夢遺滑精腦髓空乏腰痛耳鳴精神短少自汗骨蒸以及婦女經脉不調赤白帶下下元虛冷久不孕育等症服此藥添精種子狀陽補腎大有奇功

每匣現大洋一元五角一打十五元半打八元整

專治男女老少諸般咳嗽不論年深日久虛損勞傷咳嗽吐皿痰中帶血傷力咳嗽肺虛痰喘唾臥不安飲食少進內傷外感肺經不清此藥善能止咳定喘養血清痰能補能和能散清管保去根永不再犯立見功效

每付現大洋四角五付一元八角十付三元五角

總號遼寧大西關中間路南支號商埠北市場路北日本站大街路南萬芝堂啓

外埠購藥郵費自備本堂醫師宋子岐孔益忱劉春廷應診

中國自動話四千一百四十三號

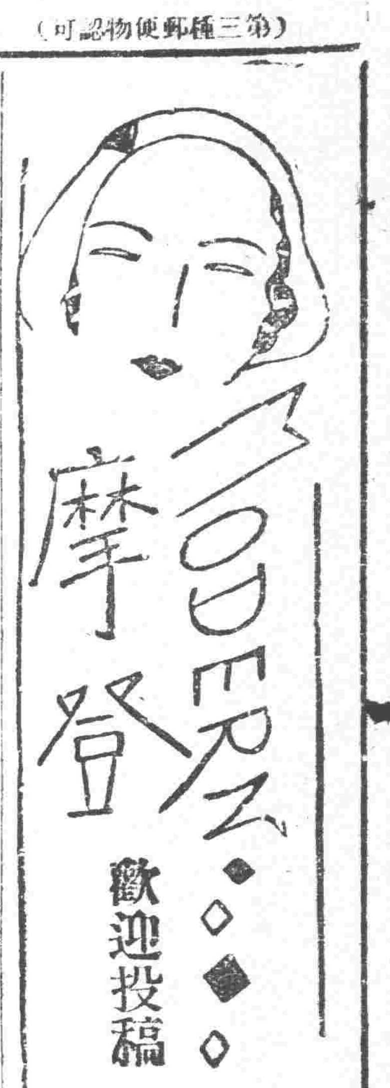

摩登 MODERN

歡迎投稿

為愛而犧牲

在社會上一般人的眼光。總以為男婚女嫁之後男的最好別認識女人。女的更不應當多認識男人。如果在婚後有異性的朋友。人家總以奇怪的眼光來看的。更是夫婦間如果沒有相當的了解。一定要大興醋海波瀾。不能說個個人都是如此。但是大多數是這樣的。朋友方面常聽說這種事實。並不是我胡亂說的。S君的未婚妻這種思想是很顯然的。何況她知道我與S君過去的歷史呢?所以我為了免疑嫉。更是為了S君夫婦間的感情融洽。使他們夫婦間不要因此而發生誤會。使S君由不滿意的婚姻。而改變為滿意。(因為他的未婚妻是得愛他的)所以我願從此疏遠了他。使他把對我的愛情轉移到他妻的那方面去。我曾把這意思告訴了S君。免得他不明白我疏遠他的意義安在。而發生無謂的誤會。但是我告訴他了。他說大可不必。他說他的愛情是不能轉移的。他以我為他唯一的知己。靈魂的歸宿。倘是失掉了我。他的一生必更感苦痛。更要痛苦了。所以它絕對不贊成我這種辦法。

他自從訂婚以後就非常消極以為一生從此就完了。感到人生飄渺與無謂。時常對我哭述他的傷心。每提到他的婚姻更哭的痛心。但是他沒勇氣反抗(這的確是他的弱點)。只有忍痛一生。我曾屢次勸慰。但終無效。

我以為我如果真的愛他。應當為他犧牲一切。雖然心裡一萬分的不願同他絕交(形式上的隔絕。至於我的心是永遠不能離開他的)但是為了使他同他的妻要好。使他把對我的愛情轉移到他妻。他雖說他的愛情不轉移。但我總希望能使他將來有一個美滿幸福的家庭。非要我必須同他絕絕交才好。我已打定了這個主義。要漸漸同他疏遠。但是他每逢感到我是遠疎他了。要同他絕交了。他便會痛哭不已。寢食不安。課也不上。近來更憔悴了。這樣一來。豈不是為好反而害了他嗎?眼看他還有十幾天就要結婚了。我以後到底應該怎樣對待他?疏遠他還是照常好?疏遠他是不是對?是不是對他真好照常好是不是應當?對他有妨害嗎?如果好。人家給對我們怎樣的批評?這都是懷疑苦悶。時刻縈繞在心頭的。這種擾攘不安的心情。真使我坐臥不安。煩惱苦痛到極點了。望先生詳細指示!

張劭雲二十。八●七。

(記者答)女士這種態度。是以表現純潔愛之高尚有價值S君既沒有反抗他父母勇氣。當然不會存以身殉愛的決心。況且你不能嫁他。有言在先。他更不應該一味糾纏着你。為你計。為他計。你都應和他冷淡。叫他去愛他的新婚的妻。你祇要下得了決心。不怕他不心回意轉!

神皋雜俎

短篇小說 奔喪(續)　(藻賭)

在夜間的十一點鐘。到了S站。因為夜靜人睡。不便去再煩擾和告別。僅和C君借了一點的路費。便借了同來的兩個役夫。踏著雪亢亢自去了。好容易候到了K驛的南行列車。從擁擠的人叢中。經過劈歷的而直接奔到車箱裡。已經累累一身的冷汗。柴霍甫說:「旅行要坐四等車。因為能從這裡得出許多的小冊說資料……」的確。低級的車箱裡。實在蘊藏著。社會的真實現象。假如你能留心考查的時節。總可以得到。這人可愛。或出可笑的事情一二種。實在是最有趣味的。但是。只是氣味不好些。

我到得三等的車箱裡。因為座客太多。居然得不到一席的座位。勉強站了廿分鐘。最後發現一個肥頭隆鼻。服裝華麗的人。在瞌著酣睡。我不欲去喚醒他。並不是坐著看他舉止粗鄙的綢緞服。實在是在着外人的勢力範圍以內。中國人要表同情的。隨著的客人。或者因為身體的不舒服。或者經過長途的旅行連夜未眠。自然要疲倦得很。假若佔用的座位。假寐一忽兒。也是有的。我是青年人稍站一站。又有何妨。何必定去喚醒他。討他的不喜歡呢!並且我胸中懷著一片的憂鬱。而不欲與別人接談。我在想着

又經過了一個區間。仍然保持著原有的座客。而毫減少一人。我委實是疲乏之得很。不得已。便湊到。座旁去陪說。恰將接席的時節。突有武裝弁士。向弱小的我大聲疾呼:「喂。這座人佔了。」這時滿眾的目光。都向我的面目上集注來。意思是看一看誰勝誰敗。這本是中國人殘酷特性的表現。和喜歡看用槍斃人是一樣的心理。當時我感著這種異樣的在側。不免有些兒感謝不迭。雖然在瞬間中即息出。一位肉體無比。肩強凌弱。人格全無的丘八老爺因為根本上鄙薄他。並且不值回答他一問話。我便靜默的坐著。只作不聞覺。接著又是「那是我們營長」!」我仍然是漠不經意的任憑他吵●最後也只得罷了。好在所謂營長者。尚未說些什麼。這也是。在中國軍官中。出類拔萃。而值得人們佩服的一個。

……我沒有你們的勢力大。我沒有戕害過好人的生命。搶奪過好人的財產。我沒有姨太太。洋樓。我也不及你們的大多了。請你們要高高手兒讓我過去。這便是格外施仁。也算是。」大人不見小人怪。我是一時代的落伍者。你們打我一拳罵我一句。都是只汚了你們的口和手。失了你們的煊赫聲勢。請你們息怒吧!唉。真是龍居淺水遭蝦戲—我心中才這樣的默想。

車抵Y驛已四句鐘。東方表未露出清白的面目。而凜冽的逼人。却是棲木孤鳥。較夜間不寶倍蓰。到得Y驛的候車室。靜無二人。惟有我。僅有奔喪的我。在室內來往徘徊著。而門窗的玻璃。均已破碎。室有火爐如冰。自我認識Y驛之後大約是七個整年了。每個的冬季。我都要經過幾次。然而從古迄今并未見Y驛。燃著火爐使客人享受着溫暖的幸福。這真是一種莫名其妙的事。RM Y風在世界著名。不悉Y驛何以耐得如此不堪。大概總是鞭長莫及吧!

勉強候到黎明。已凍得手足僵硬。好在驛的附近。尚有一家小飯舖。趁著廚夫開門挑水的工夫。我便踱到屋裡去。女主人尚未起床。甚不以為然。令我暫退再來。我因冷得不堪。倜得其所。豈肯放過。便纏纏哀懇不去。主人亦自無法。人生至此。其難何堪。每思及。潸然淚下。吁。可嘆哉!(未完)

沙場　(煜)

『最後的防線現已佈置周密了。請大帥放心』她正往下說時。忽見周參謀長和砲兵夏司令步兵車總指揮來到了床前。異口同音的報告。

『趕速預備反攻。此仇不報。誓不為人』他的實力已經破產了●還氣憤憤的這樣的吩咐。

從打二十一歲那年。就在槍林彈雨中度生活。不說所向無敵也差不多。唉!何嘗受過這樣的劇烈的挫折。若論官運、可算與旺達到了極點。六七年的工夫。就一步一步的陞到了陸軍上將。又天假機會。得了一個富於生產的地盤。那可愛的S城。像花朵般的美麗。這礮火之餘。不知變成什麼樣子?最可惜的是我那鍊鋼爐和鑄幣廠。大概都已化為焦土。還有我那軍械廠。真是什麼樣的槍什麼樣的礮什麼樣的子彈什麼樣的…一個晝夜就能以佳出來許多的成品。大概也同歸於盡唉。大可惜了。仍正在長吁短嘆的追思往事●

『大帥的左臂還疼否?』一個醫院的胡院長。進來問一聲。才把他的思潮打斷。

『稍微減輕了些』他皺著眉頭向胡院長說。

他現在僅知自己的精神上和肉體上感受的痛苦。對於那些淒慘的事跡。還一點沒有想到。也許他不會往那上想●

△　△　△

●忽忽悠悠的彷彿到在了不久以前的戰場。

陰風在怒號。地上的一切的物質。都在發出悲賊。真是為怨如訴如泣。使身臨其境的他。不覺毛骨悚然。暗想。這次的戰場。怎麼這樣的淒慘呢!那血肉模糊的死屍。橫三豎四的都在血泊裡臥著。有的還能微微的蠕動。有的還在說『萬惡的軍閥呀!我們算被你利用了。好一個貪酷而殘毒的手段啊!』他似乎記得在不久以前是九個混成旅整個的犧牲在這裏為沒用的東西們把我坑害了!』他竟毫不惋惜而又怨恨的罵了幾聲。

坎坷的荒野。那有平坦的道路。高一腳低一腳的前進。而那些七零八碎的戰的工具。都一一的現於眼前。忽見一個大的礮彈。還在沒有炸開。他眼花了。見那礮彈的引火約線。正在冒煙。不由使他心驚膽裂。轉身躲避時。那不作美的九馬用的輓馬具。恰巧絆住了他的腳。『哎呀』他以為定要死在這裡。所以還然的說出兩個字。

『大帥救我?』他觔斗把式的正在逃命。忽聽有人叫他。迎著音浪看去。見那已壞的七七野礮彈約車的旁邊。臥著一個欲起而又起不來的人。渾身滿是血跡。還少了一隻腿—是誰—他在辨認。原來是自己的侍從武官。唉!他落下來幾點酸淚。因為當他左臂被創的時候。斷了這個侍從武官。救出性命。

『我回去派人來救你』他答出這句話。似乎是真的。

行行重行行。他饑渴而疲憊了。

隱約看見了S城。好了!他眉眼之間似乎露出一種苦笑來。

『唉…』幾百年的古城—S城不久以前本是完整的。現在呢?已頹圮到不像城樣了。那城外一切的建築物。焚毀之餘。强半成為灰燼。他此時才澈底礮火的厲害。自然要連發的嘆息。也許因為是S城。

他不暇細看。急奔自己的安樂窩。可倒捷便。沒走城門就晉了城。

呀!那壯麗輝煌的街市和車馬喧闐的景象。都不知那裏去了。只剩些碎磚破瓦。散亂滿地。一處處的仍在煙氣騰空。他悵悵而傷心了。

直奔自己的安樂窩。

唉!那宮殿般的帥府。竟幻化了各色的煙霧。他的確是驚惶了。像萬箭穿胸般的難過。幾塊救國救民的招牌。僅餘一個碎的在地上。那亂亂架架被火燒剩的東西。觸目皆是。他着實的難過而悲痛了。洒下來許多的酸淚。(未完)

環遊瑣記　(野倌)

△在法國訥陽斯村的南面。有一塊菜田。葬著許多華人。

『別看華人生時無用。死後到交好運!這塊地不是法國領土嗎?活著雖不能得馳寸土死後到……』正在幻想。忽然走來數人。且行且談。

『老鄉!當兵去吧?』

『怎麼當法?』

『請求啊?』

『不是已經當了華工啦?為什麼要當兵呢?』

『你真傻!當兵有老本享福啊?』

『當兵是要死的?』

『你看這地下埋的是什麼?…並且還不止這一處。華工不是一樣死啊?!是要活着的時候不挨餓。死不死的聲馳幹嗎?!』『……』我歎了口氣。便走開了。

△我國內亂。有往往汚辱婦女的事。在英法軍中。這類的事是絕對沒有的!為什麼呢?在前方既無可辱。在後方又不能辱。所以常聽說有些更荒謬獸行……種種的事發生。

△英軍的軍服。毛氈。虱蟲甚多。因着捉不勝捉。他們便用範蒸。這的確是除虱妙法!

△英軍在開赴戰壕以前。便儘其所有。買得一醉。好像是今生就只此一醉的樣子。

△投降的表現—姿勢。各種擲典工。並沒有明文規定!可是都會放下兵器。高舉兩手。

△法的國壯年男子。都已入伍。所以女子在田地裡工作的到處可以看得見的。

△一個法國人家。把四個中國磁的花盤。陳設在壁上。唉!我國的東西。也有值得他們賞識的嗎?

△元宵節。華人請了一個英國將軍。看各種的武術。

『這樣武術。英國沒有!』這是第一的白刃戰!他一面說着一面同華人握手致敬!

△法國家庭中的陳設。大致各家相同!絕不像我國這樣的複雜!

△當廚子的華僑為什麼能在他們那裡立足呢?也許是善於調和吧?

△法國雖不用人糞來作肥料但是牲畜的糞。在鄉村中的道上。亦堆積不少。

△我把一點境麪。包皮拋出了。可巧!正在泥裏。那都時候有幾個德國俘虜。馬上搶去吃了。並且還有一點香頭兒。也被他們在泥中搶去。先撕了一點。放在嘴裡嚼着。又把其餘藏在軍裡面。

△一個法國老人。為了那時候法國禁令。不准普通人吃烟他便張着手對我說『大八狗!』這固然是表示給我要香烟的意思。但是日本話能代表了全亞津的話嗎?也可見他們。只知有日本不知有中國了!

▲在一個鄉村裏。看見了一個法國的少女。我偶一注意。她跑去把門關了。在玻璃窗裏似乎有她的影?

▲在英軍裏。見着一個類似華人的軍人。我問他『是中國人嗎?』他說『是日本人』這雖然是國際不同。但是。為了皮膚的顏色。所以那一種親愛的表現。的確也是出於至誠的!現在日本人為什麼向我猛攻呢?就不念文字和皮色。相同嗎!?

延醫勿疑醫　(武維揚)

夫人生世上最重要者。莫過於生命。雖修短有分。年壽由天。而內傷七情。外感六淫。疾病一興。五臟失和。則生命危險。不能不設法以保障之。拯斯之要。惟當乎醫。故古聖先賢。體上天好生之德。設立醫藥。拯濟生命。其功莫不大哉。但病被誇而悞者有之。而自悞者。尤為甚夥。醫悞者可更醫。自悞者其悞無窮。可不慎哉。例如有病人焉。則必戚友交集探視。內中或為文人墨客。及富貴之家。文理木優。又時或涉獵醫書。自以為已有心得。旁人則以素日之品行學問。更倍加信仰。更該自炫。及醫者為之立方。不日此藥太寒。即日此藥屬熱。致病家疑信參半。旨無所從。豈知彼乃道聽途說之談。或偶翻醫書。知其一不知其二。一着之悞。此生付之矣。夫何尤哉。蓋病家不知醫之人。而醫者竟方即去。見稍明醫者。知必議論鑿鑿。最易惑亂。則醫者又不得不與之周旋。以悞言悞。巧飾其非。甚至議論鼎沸。引起誹謗。明者見機而引退。智者袖手而日珍。如斯也何益於痛哉。夫用醫如用將。安危之所係。無異治國。若非專任。安能責其功效哉。至擇醫者。其要在於平日。辨別醫之優劣。劣者勿用。優者篤信無疑。專任不二。則彼力能致力。着意慮力。或加或減。見症用藥。其有不愈病者乎。是詳慎在選醫之時不在臨病之際。因循疑悞。其害可不知哉。受醫其鑒諸。

勿藥愈病醫案二則

有婦人者。旅中宿於樓上。夜偵盜到人燒舍。婦驚墜床下。自後每聞有聲。即驚倒不知人。家人輩。躡足而行。莫敢有聲。藥餌之痊所者。故治病必求其本。察其所因。否者藥雖中病。叢餘不痊。作心病醫之。人參珍珠定志丸等。皆無效。夫驚者為陽從外入也。恐者為陰從內出也。驚者謂自不知故也。恐者自知之也。足少陽膽肝屬不膽者敢也。驚怕則膽傷矣。後命二女執其兩手。坐高椅之上。當前置以一小几。令其注視。猛以木擊之。婦大驚。告之此木擊几。何以驚乎。彼默然候少定。又擊之。驚又緩。又擊之。驚又緩。速擊三五次。又以杖擊門。遣人擊其背後之窗。作種種響動。彼並不驚矣。夜使人擊門擊窗。自夜達旦。自此遂愈。內經云驚者平也。平者常也。平常見之必無驚。而驚者。神上越。令其高坐。從下擊几。使其下視。所以收神也。有如斯症。豈藥餌之痊所者。故治病必求其本。察其所因。否者藥雖中病。亦能全愈也。

張子和。治某氏。聞父死於賊。乃大悲哭之。哭罷便覺心痛。日增不已。月餘成塊。狀若覆盃。大痛不任。藥無功。議用針法。病人患之。乃求治於張。張至適巫者坐其旁。乃學巫雜以狂言。以戲疾者。疾者被謔不過。大笑不可忍。回頭向壁。後一二日。覺心下結塊皆散。果愈。內經曰。憂則氣結。喜則百脈舒。又曰喜勝悲。內經亦有此法。若徒用針灸。非但不能愈。反增痛苦耳。

秘密救急方

邵某有解信(即紅礬)藥即死危。灌之變活。然其方嚴守秘密。以冀獲厚利。雖戚人近友。不之知也。一日。因事株累。被逮於獄中。其妻弟百般懇求。欲得此方。恨其不傳。此時計生。以為有機可乘。隨送飯獄中。陰置信少許。飯後即以實告。邵不信。少頃覺腹痛。始大驚曰。速家中取藥事。其妻弟對。曰路途甚遠。何濟於事乎。彼始告之。曰速藥店中購取茹枝核面三錢。冷水一碗拿來。妻弟如其教。迨覓至。已嘔瀉欲死。急灌之。立刻而安。其方自斯遂傳。

按古人方之不傳者。因不得其人不傳。恐為悞事。靈素經載。黃帝謂雷公曰。先師之所所禁。割臂括血之盟也。凡思議不可及之方。若輕以示人。則氣洩。洩而用不神。必擇有大學問之人。居心忠厚者。而後授之。斯古人秘方之意也。今則不然。初以秘密而希諸信仰。繼則不傳而冀圖獲利。甚有至死不傳。同腐地下。寧不負上天之好德哉。若邵某者。可為鑒諸。(服信中毒者。防風一兩煎水灌下。亦解)。維揚附識。投於大連西崗得勝街。二十四番地。武寓。

○　○　○

春　(依陶)

那是一天的下午。我正倦臥室內。默想着世間人類的把戲。忽然風兒把門給啓開了。我起身外望。呵。千樹萬樹都綠了。一切均在微笑着。噢!春為萬物之慈母呦!看有誰不被她撫愛?我想着。穿上一件薄衣。步出室外。眼前的山兒。正在披着綠袍。微笑的招我以目。於是我跑到山上。

我在享受着春之愛!

溫柔的和煦的薰風。從那遙遠地緩緩地吹過來。這薰風如麻醉劑似的。鑽入我的心身。使我醺醉於這種溫和氣度中。我甜蜜地酣蜜地。還有什麼煩惱呢?我陶醉得幾乎忘却自己是什麼。呵!我有如飲了葡萄美酒。我開自站在山上不動。山上的綠草紅花飛鳥爬蟲。都在吻著笑著歡著抱著。快樂活躍的暗示我以春之偉大!

風兒吹到山下的溪流。溪流中便急起了美麗的波紋。近水邊的一大片鮮綠春田。禾苗們都在抱着頭兒推擠。並嘘嘘地發叫。田的盡頭還有兩棵高柳。一棵直立著在擺動他的漂亮的綠袍。一棵濕著身兒正在點首。彷彿說謝天之厚意。賜我以美麗的春衣。

那邊。—不遠的。我看見一個古城。城是土質的。而且老得可憐了。城裡隱約地可以聽出嚷嚷的聲息。真是紛亂得熱鬧。呵!他們大蓋正在紛爭著甚麼了不得的事情吧?……

城頭上的綠草。正在隨風搖動。紅的黃的花也都仰面含羞。燕子於城上不住地啼飛叫。一群一群的蜂兒都在哼著歌曲。呵!上面是蔚藍的天。下面是碧綠之地。這全個城市已竟被春所緊抱了!

幾個紅的白的蝴蝶飄飄的由別處飛來。她們似乎沒聽見人們的嚷嚷。不住的在城上飄着飄着。

風吹過城頭。又吹到城下的房屋。不但撫摸他們底面龐。也在播弄他們的衣襟。而且太陽和暖的光芒。正努力的往射他們底皮膚。呵!他們只知道脫去了厚的棉衣。換上幾件夾袍此外他們所為的是什麼呢?

一陣嚷嚷混亂的聲音。又送了過來。而且綿延著。激高著這種嚷嚷的紛亂之聲。把春之歌都給壓過了。直衝九霄。

『怎回事』我驚而自問。

『怎回事?』這個城中所有的是什麼?……不是萬物之靈嗎?……

『唉唉!他們不知道這是春天罷?這些萬物之靈們』我想念著。抬頭看那綠柳紅花蝴蝶。蝴蝶仍在城上飄著飄著。她們似乎沒聽見人們的吵嚷。不住於青草鮮花間飄著飄著。然而他們的吵嚷聲。仍在綿延著激高著。並不因蝴蝶的飄飛而中止。

『唉唉—這些萬物之靈!甚麼是他們底夢呢?在這古城之內!』

薰風仍在吹拂。陽光溫擁著全個城市。蝴蝶飄飛著。花紅柳綠。美麗得益發好看。然而陣陣的吵嚷聲。仍從薰風裡衝出。於是我又沉思了!———

『嚷嚷還不終止嗎?這些萬物之靈!

『他殺了你的妻。沒有給你錢嗎?

『你的位置被他擠掉了嗎?

『你的債主向你辱罵嗎?

『你的家室。被仇人焚了嗎?

『你觸犯了你的上司。他在怨怒你嗎?

『你的姑娘。教胡匪搶去了嗎?她淚流了嗎?

『人家擁抱妻妾。你嫉妒嗎?

『大兵用槍打倒人了嗎?你害怕嗎?

『娼妓在街上向你賣笑嗎?

『乞兒和你叨叨不休的乞憐嗎?

『你們沒分好贓物嗎?

『你們在拷打盜賊嗎?

『你們於欺詐後得意嗎?

『你們口角了嗎?

『你們打架了嗎?

『你們在搗亂?

『你們——誰是勝利者呢?

『你們——誰是失敗者呢?

唉唉!這些萬物之靈!這些萬物之靈!這春光中的古城!這古城中的萬物之靈呦!

是的!這些萬物之靈們。決不會抬起頭來。看看那柳綠花紅。也決不會提起耳來。聽聽那燕語鶯歌。他們只在努力的吵嚷!並沒有知道頭上的蝴蝶在飛!」

他們儘嚷。在着紛亂着。在那春之下的古城中!。然而什麼是他們的夢呢?他們豈不知道這是春天嗎?」

我快樂而且高傲着。在我的眼前。盡是芬芳馥郁的氣息與彩色。而且腳下所踏的。是小草織成的綠毡。

『我可以唱春之歌了罷!我可以唱一曲春之歌給他們聽了罷?』我高傲而且憤怒地想着!然而那吵嚷之聲却已經濃厚起來!。高大起來!

晚煙起了。散漫於空中。花柳仍不減其紅綠於城頭。蝴蝶飄飄的飛過去了。太陽張着柔弱的眼睛望着我!

晚風掠着我的長髮。飄着我的衣襟。我在默想著春之偉大和人類的把戲跑下山來。

呵!我已飽受春之愛!。(完)

明陵游記　(梓先)

『世者好尚。惟在位高多金』

『明於古人。闇於察己』都是己國之由。

余閱顧亭林文集。見有昌平州山水記。述叙昌平山水。非常清麗。心向往之。但看書頗覺。何如身歷其境。遂搭平綏路車赴南口訪崇禎孝先。作明陵之遊。觸景生情。不勝滄桑之感。平綏路南口站東北。昌平縣境有山名天壽山。千峯幛拱。萬嶂螺分形。勢蜿蜒有如游龍。環山有山路十口。中山口。東山口。西山口。在山之南。老君堂口。賢莊口。灰嶺口。錐石口。雁子口。德勝口。榨子口。環列山之東北西三面。永樂七年。明成祖卜陵葬宮通形學者。如廖均卿主在江西。王賢主在山東。部議在京西灤拓寺。成祖獨排眾議。遊幸此地。對榨子山。為天壽山。修築陵寢。十口築垣設衛每衛設東。西。南。北。中。五千夫長。率兵駐守拱衛。余過各山口。惟碎石某路。垣址已不可尋覓。山依然。人物都非。滄桑無常。顧瞻興悲。

明陵所佔面積南北十餘里。東西八九里。北以長陵為主。餘陵分列西東。在東有陵三。在西有陵九。共有十三陵。故名為十三陵。陵皆建於峯頂。黃瓦赭牆。遙望有如南方之山寺。

明陵座北面南。極南有白石坊一座五架。高約三丈。長約六十丈。龍紋蟠繞。作深黝色。並無字蹟(按明陵長陵除有碑文餘均有碑無文係仿唐乾陵有碑無字制度)北行有石橋三座。橋石傾圮殘碑。只有遺址。再北曰大紅門。門三道。東西有二角門。門之北一里許。有碑樓。中置高可三丈之石碑龍頭龜趺。題曰大明長陵神功聖德碑。下書嗣子皇帝某某為仁宗御製之文碑文。大意無非成祖天生聖人。靖難一役。係由建文。嗣建文為孝小所脅。成祖繼統。情非得已。碑文陰面鐫刻清高宗哀明陵三十韻。同此石碑。同一成祖批評過異。時代異人耶。與哀弄人耶。哀明陵三十韻係乾隆五十二年仲夏中浣書。茲錄於下。

北過清河橋。遙見天壽山。勝朝十三陵。錯落兆其間。大行固脈西南來。金龍玉戶中間開。左環右拱背作城。千峯後擁一樣魏。昌平黃土誠福地。(未完)

文學概論　(續)　(吳佩周)

四

這節應該說文學創作家了。

A周作人　他的詩不很好。因為他是現在文學研究會的祖宗(台員行報)都是在他之下。大半都是他培住)所以不便不捧他。貸他的詩怎樣好。就是胡適也不免。可嘆。他的小品文頗佳。然少特別處。自己的園地。中對於文學的批評。都很有特別見地。總之是西洋化。他譯的小說集。現代小說譯叢如果在數年前。或數十年後。他的銷路。一定和域外小說集一樣失敗。現在因他們人捧贓的效力。或許也能銷去些。

B周樹人　他的筆名魯迅。他譯的小說。實是乃弟為佳。他譯的愛羅先珂童話集。如一個青年的夢。文的繁語。把歐化語掩過了。使人如讀中國文學作品一樣起興趣。然亦因他少用歐化語的原故。他譯工的人綏惠略夫。卻失敗了。這不能怪他。原書體裁和思想。都不合中國人心理。自然少人注意了。他的小說集吶喊。是一部永久不朽的作品。很有色彩地方。而用筆冷誚暗譏。有別風味。不但是好的文藝創作。也是一本革命的宣傳書。不過最近的作品。又換了一種意向但他那種詼諧的神呀。仍常在筆下發出。他的詼諧是欲哭無淚的顛笑。吾們當他是滑稽吧。總之。我以為現在文壇狀況。已與胡適脫離關係。完全為周氏兄弟所創歐化文的勢力。周氏兄弟以白話作文。實受文學革命之賜。而他們所走的。却是陳獨秀所贊成的仿西洋文學之路。我說他仿西洋文學。他們一定要向這仿字提出抗議。不肯承認是仿。而說是研究。是利用。請讀過的文學作品者的批評罷了。

大贈送十萬冊　家庭須備

婦科必讀

欲知婦女行經衛生須看婦科必讀　未結婚者不可不看、已結婚者不可不看、

婦科必讀

□多年不生育不可不看

婦科必讀

二未患病者不可不看　已患病者尤其不可不看

婦科必讀

□防患於未然患者有良法

婦科必讀

聲明　此等機會幸勿失之

啓者、前各分公司、贈送婦科必讀十萬冊、贈送已盡近各分公司來函、所索後到要書之信件、不下萬餘封為此總公司、有鑒於此、另印十萬冊由上海總公司贈送、凡索者、寄下郵票一分　即寄不悞、上海英界甯波路四六二號

韓奇逢藥房無限公司

南滿▶

站名	時刻
大連開	[illegible]
周水子	[illegible]
金州	[illegible]
普蘭店	[illegible]
瓦房店	[illegible]
熊岳城	[illegible]
大石橋	[illegible]
海城	[illegible]
湯崗子	[illegible]
鞍山	[illegible]
遼陽	[illegible]
蘇家屯	[illegible]
奉天	[illegible]
鐵嶺開	[illegible]
開原	[illegible]
昌圖	[illegible]
四平街	[illegible]
公主嶺	[illegible]
長春到	[illegible]
長春開	[illegible]
公主嶺	[illegible]
四平街	[illegible]
昌圖	[illegible]
開原	[illegible]
鐵嶺	[illegible]
奉天	[illegible]
蘇家屯	[illegible]
遼陽	[illegible]
鞍山	[illegible]
湯崗子	[illegible]
海城	[illegible]
大石橋	[illegible]
熊岳城	[illegible]
瓦房店	[illegible]
普蘭店	[illegible]
金州	[illegible]
周水子	[illegible]
大連到	[illegible]
奉天開	[illegible]
撫順到	[illegible]
撫順開	[illegible]
奉天到	[illegible]

本報◇價目　零售每份現洋六分　每月現洋壹元一角　外埠連郵每月現洋壹元參角

遠水難濟近火

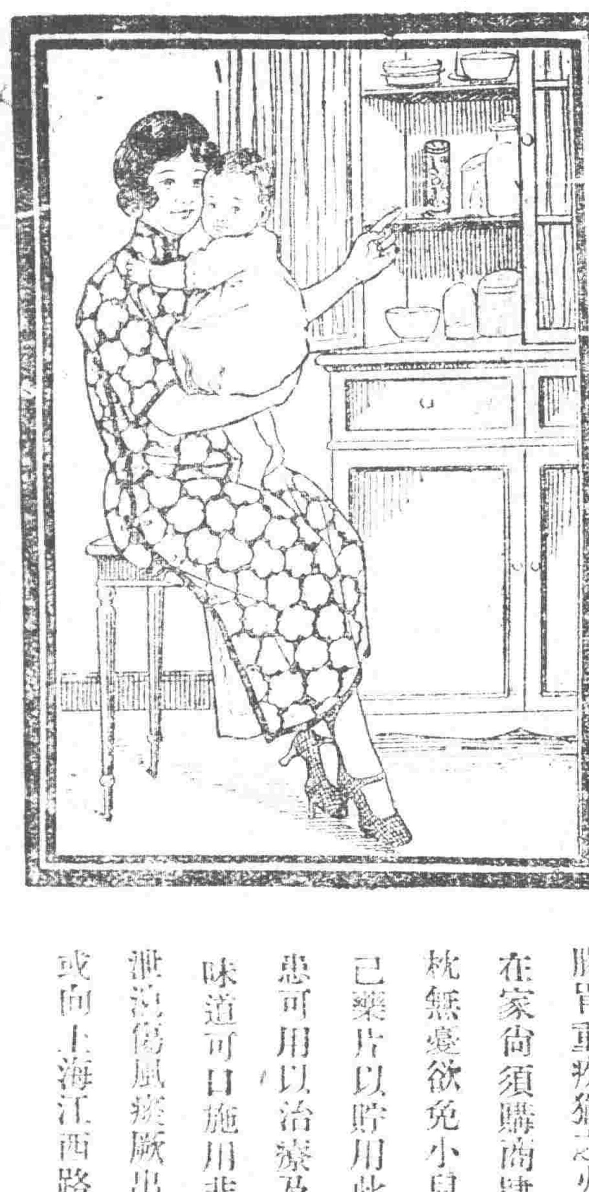

試將此語略加研究便知常備嬰孩自己藥片於家中實爲當務之急因小兒忽患腸胃重疾猶之火警無論何時均可發生而於夏令爲尤甚爲此時此際苟無便藥在家尚須購於市肆則未免有太遲之後悔矣故欲高枕無憂欲免小兒多受痛苦務須今天即備嬰孩自己藥片以貯用此片係爲小兒特製專藥可用以防患可用以治療及時服用重病即輕輕病即愈而且味道可口施用非難舉凡發熱便秘食積腹痛嘔吐泄瀉傷風痰厥出牙蛔蟲此片均能以和平藥力速愈之也

各藥房均有出售
或向上海江西路四五一號韋廉士藥局函購每瓶七角六瓶三元五角郵費不取

謹告各界
慎防假冒

逕啟者本廠所製之**四股蜂房** **六股蜜蜂** 及**學士** **巨人**等四種牌名絨線久已馳名全球近有無恥之徒以次貨冒貼本行商標欺騙顧客茲爲保護顧客利益及防止仿冒起見凡真正**蜂房** **蜜蜂** **學士** **巨人**四種牌名絨線自本年六月起本廠裝出之貨每絞內小商標牌子上均改用硬印並每種牌子之背面另附有BB二字之牌號以表明確係本廠出品務請顧客於購貨時以手觀摸商標硬印及BB標記俾便識別再本廠商標已呈准國民政府註冊有案中國各大日報上均登有同樣之廣告如蒙賜顧惟請留意認明庶不致誤

倫敦上海 博德運絨線廠謹啟

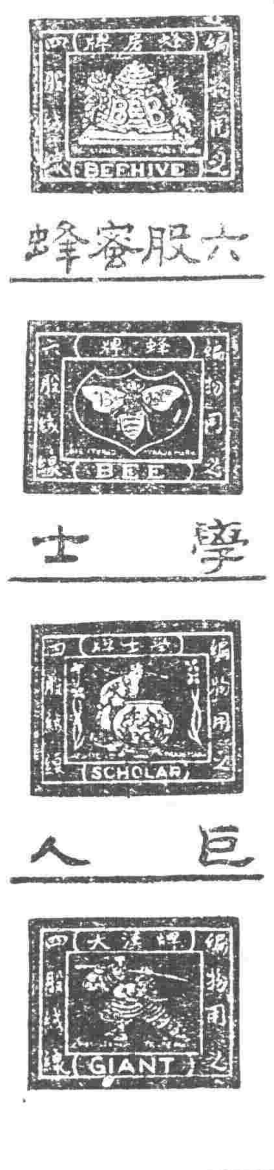

乳白鱉魚肝油

每服一匙 漸使康強

婦女工愁善病古今皆然如于四時常服**司各脫乳白鱉魚肝油**必能驅除煩悶增進健康而駐顏亦有術也此油兼治傷風咳嗽肺癆等症

各大藥房均有出售

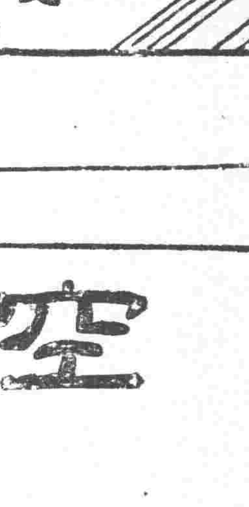

雙美人牌香皂

爲皮膚之美與營養特請常用双美人牌香皂可也

起泡最佳
品質純良
双美人牌香皂

空前大贈送
五萬元

粉刀王贈奬章程

（一）凡欲加入得奬之列者應先積存大號或小號粉刀王空包伍拾隻向瀋陽總公司或就近向各地本分公司或分辦事處掉換粉刀王小畫片樣本簿一冊以備粘貼小畫片之用

（二）上述樣本簿每冊有一百零五空格每格刊印粉刀王捲菸內所附裝之小畫片式樣一種共有一百零五種合成一套每張背面各註有題目號碼凡積聚小畫片者務祈將本號之畫片貼在本號空格內切弗參差

（三）凡積存一號至六十五號小畫片六十五張依照上述方法貼入簿內後即可掉得編號之奬券壹紙但該六十五張須確自一號起至六十五號止之聯號為準凡積滿自一號起至一百零五號止一百零五張合成全套者仍依上述方法貼入簿內後即可掉得編號之奬券三紙粘貼入簿時倘有參差缺漏重複等情該簿即作無效本公司拒絕收受

（四）凡持有編號奬券者均有得奬希望惟本公司僱用人員及其家屬不准享受得奬權利

（五）開奬地点 上海
開奬日期 民國廿一年一月下旬

（六）收簿掉券至民國二十年十二月三十一日截止
逾期概不收掉

（七）奬品務於民國廿一年七月卅一日以前完全領去逾期不領由本公司沒收作為己有

（八）各奬券均編有號碼加蓋本公司硬印圖章由主管人簽字為憑

（九）掉券時務示真實姓名住址以便註明券根備考
但奬券如有遺失概不掛失

（十）奬券如有塗改損污即作無效

奬品如左

頭奬一張獨得汽車一輛
貳奬二張各得無線電連留聲機一架
叁奬六張各得留聲機一架
肆奬十張各得金香烟盒一只
伍奬五十張各得金手表一只
陸奬七十五張各得脚踏車一輛
柒奬一百張各得銀香烟盒一只
捌奬三百張各得自來水筆鉛筆一對
玖奬 與頭奬末尾二字相同者 各得攝影鏡一架
拾奬 與頭奬末尾一字相同者 各得本公司民國廿一年月份牌一張

英商啟東煙草股份有限公司謹訂

371